朝鮮日報
夕刊 二十一日(水)
本紙朝夕刊十二面
編輯兼發行人 方應謨
印刷人 崔益進
發行所 京城府太平通一丁目六一 株式會社朝鮮日報社

世界經濟會議에는 積極的으로參加

劃一的으로銀行合倂을强行할생각은업다

全國手形交換聯合會서 藏相의眞意披瀝

【東京電話同盟】二十日全國手形交換聯合會席上에서 結城藏相은 其經濟政策에 關하야眞意를 披瀝하고 各方面의 協力을 要望하엿는데 右는 結城財政의 眞髓를國民에게 詳細히 知悉케하려한것으로 從來機會잇는대로 發表한 意見을 集大成한것일뿐아니라 特히其演說中國際經濟會議에 對한 積極的參加意向을 闡明하고 또對內政策에잇서서는 十三年度豫算編成에 對하야 其片鱗動向을 示唆한것이라하야 注目된다 卽其演說에 나타난結城藏相의 財政經濟政策은 左와如하다

一、滿洲國의諸計劃을 積極的으로援助함

一、中國에對하여도 經濟的投資에努力함

一、國際通商會議 國際經濟會議가開催될境遇에는 이에參加하야 日本의立場을世界에宣明함

一、農村對策 農村負債整理 農村工業策滿洲移民等에努力함

一、中小商工業의 金融施設

一、國防充實을圖하기爲하야 生産力의擴充 貿易의振興을圖함

一、稅制改革 中央地方을通하야 負擔의均衡을圖하는同時에 租稅收入의增加가될 根本的稅制整理를考究함

一、關稅改正 産業의保護 日滿經濟關係를 考慮하야 關稅改正은 漸次深刻하게된다

一、公債政策 法制的行政的手段에依치안코 自然消化에 注意함 그리고 郵便局의 窓口에서 公債賣出을行함

一、金融政策 劃一的으로 銀行合倂을 强行할생각은업다 그리고 各金融機關의 連絡協調에努力하야 對滿中金融에關하여도 考慮함 低金利政策은徐徐히進行함

一、物價對策 十三年度豫算은物價騰貴의 豫測을考慮하야 編成할생각이다

一、國際貸借의改善 輸出의振興을根本으로 必要에應하야 爲替管理의 强化 金現送을 行함

一、經濟政策의哲理 大乘的統制와 自由와에則하야 全體와一部의 調和에努力함

政戰白熱化不拘 選擧民은冷淡

去就에彷徨、受動的投票에不過乎

棄權者의增大는未免

【東京電話同盟】國民審判의 日은 九日밧게남지안엇는데 八百二十六名의 候補者는 一路目標에突進을 繼續하야 逐鹿戰線은 全國的으로 白熱化하는 形勢를示하게되엿다 卽政戰第三期에 備하야 民政、政友兩派를 爲始하야 各黨各派가모다 中央部에서 秘策을시르는指令이 자조날리는一方 各領袖들도 援護하야 地方應援에 進出하고 選擧는表面最後의 白熱戰에 接하는一方 審判者인 國民을보면 逐鹿戰의 展開되는 昻奮에不拘하고 全然冷膽하야 政局을白眼視하는 態度를取하는것은 特히注目된다 卽擧國一致의 形態로서 內閣이創設된 以來 이미六年이 각갑고這間에 議會의 權威失墜로 國民의 議會에對한 關心을 喪失케한것은否認할수업는 事實이다 今回林內閣의 突風的解散에 對하여도 國民의 多數는 其眞意를解得치못하고 따라 어에 加擔할態度를表示치안홋나 그러다고해서政府의 態度를 非立憲的이라하야 攻擊하는 旣成政黨에도 積極的으로加擔치안는다 그리고이에代할新勢力도 微弱하기때문에國民은去就에 彷徨하야 其結果消極的受動的의 投票를行하게될터인데 憲政史上注目할만한 事態라하야 一般으로 棄權增大가 豫想된다 政府는 어데까지 이를 防止하려하나 政府의所謂『時局의認識相違』에서 出發한 今回의總選擧가 數와質과의 關係에잇서서 如何한結果를 내일는지 選擧期日이 切迫되는同時에 國民의關心의

盛大한歡迎裡에 張國務總理入京

廿一日午後二時三十三分京城驛着

南總督과歷史的會見

滿洲國總理張景惠氏一行은 二十一日 午前六時 沿線各驛의歡迎을바드면서 二十一日 午後二時三十三分京城驛에 到着하엿다 驛頭에는 大野政務總監、小磯軍司令官、川岸第二十師團長以下總督府各局課長、湯村京畿道知事、甘蔗府尹을 爲始하야 朝鮮貴族中樞院各參議、其他 軍部 諸將星 官界 財界 民間有力者數百名이 出迎하고 張總理는 神吾總務廳次長 宮脇情報處長 平山秘書處經理課長 張燮訖 松本秘書官等을 帶同하야 홈에내리자 大野政務總監과 구든 握手를 交하엿다 다음 春田京城驛長의 案內로 貴賓室에 少憩後 出迎한 官民代表者와 面接한다음 貴賓室로부터 總督府自動車로 朝鮮神宮에 正式參拜하야 境內에서 京城府內를 眺望하고 各所에 번듯이는 日滿國旗와 天空에놉히 걸린 『記念滿洲展』의 아드바룬等滿洲데이로 들드린風景을 보고 同三時二十五分 總督府에南總督을 訪問하고 總督室에서 朝鮮總督과 滿洲國國務總理와의 歷史的會見을 行하엿다 이리하야 南總督과 張總理는 感慨깁흐게 約二十五分間 인사를述하야 重要會談을 行하엿다 午後四時總督府를 辭去하야昌德宮을 伺候한後龍山官邸에小磯軍司令官을訪問 入城인사를述하야 十五分間懇談하고 午後五時五分 宿舍朝鮮호텔에歸還 夜間은 龍山總督官邸의 總督招待의大晩餐會에臨하고 다음은昌慶苑의夜櫻을보아 入京第一日의日程을마칠터이다 (寫眞은 張總理)

神風號兩殊勳者에 叙勳의御吩咐

【東京電話同盟】陛下께옵서는 亞歐連絡飛行에 世界新記錄을 樹立하고 國威를宣揚하야 友邦諸國과의親善에貢獻한 朝日新聞社의飯沼正明、塚越賢爾兩氏에對하야 二十一日左와如히 叙勳의御吩咐가계옵시엿다

叙勳六等 授單光旭日章(各通) 飯沼 正明 / 塚越 賢爾

張總理歡迎의 南總督 談

滿洲國國務總理 張景惠氏를迎接함에 當하야 南總督은二十一日左와如한 談話를 行하야 歡迎의意를表하엿다

今回의 自己의舊友요 滿洲國建國의 大功勞者인 張總理가 來朝하야 親히 自己와懇談할機會를만들고 또 總督府幹部와 民間有力者와 여러가지로會談交驩하고 또 各方面을視察할터인데 特히 滿洲國과는 特히關係가깁고 近代進步의第一線에선 北朝鮮地方을 視察하게된것은 朝鮮에잇는 自己로서實로 欣幸으로 여기는바이며 官民一同의 歡喜하는바이다 張總理 今回의 來訪을 機會로 自己의 平素主張한朝滿一如關係가 産業經濟文化國防으로 强化擴大할줄로信하며 日滿兩國을 爲하야 다시업는 欣幸으로 여기는바이다 我等은唇齒輔車의關係에잇는 滿洲國을爲하야 官民一致 誠心誠意로 張總理一行에게 對하야歡迎의意를 表하는바이다 때마침 百花燎亂한 季節인것은 總理一行에對한 慰安이될줄알고 欣喜하는바이다

朴氏就任은適役

滿洲國總領事館設置에對해 ◇…大野政務總監談

滿洲國名譽總領事館設置에關하야 大野政務總監은 左와如이말하엿다

滿洲國은 僅五個年의歲月을 經過한데不過하나 建國偉業은 着着進捗되며 各般庶政도 亦是顯著히進展된것은 驚異的事實이다

一葦帶水接壤地인 我朝鮮과의關係에잇서서 極히緊密을要하는일이 次第로이러나는狀況이다

朝鮮內에居住하는 滿洲國人의數는 逐次增加하고 兩地의貿易은 連年躍進의一途를것고잇다

鴨綠江豆滿江을 中心으로來往, 水路, 航運, 水力發電等諸施設도 積極考究實施되는 바야흐로 朝滿關係는往時의 그것과는 全然趣旨가一變하여젓다 今日 京城에滿洲國의 名譽總領事館을 設置하게되엿다 朝鮮內重要地數個所에 다시領事館을設置하게될것도 亦是不遠하리라고생각한다

그리고 名譽總領事로는 人格識見이 모다놉고 官界實業界에잇서서 깁흔經驗을가진 朴榮喆氏가 就任한것은 實로適任인줄생각한다

생각하건댄 어것으로 兩地各般關係에잇서서 朝滿一如의實現에 顯著한好結果를 招來하리라고 確信하는바이다

冀東秘書長 池宗墨氏渡日

【天津十七日發同盟】冀東政府秘書長 池宗墨氏는 十八日天津發列車로 滿洲國經由赴日 二十五日名古屋에서의 觀察에 參列한後 東上하야 約一個月半에亘하야 各方面을 視察하기로되엿다 그리고 冀東政府民政廳長以下三十二名의 日本視察團도 十七日 塘沽出帆의 長江丸으로海路日本에赴할豫定이다

日蘇關係 調整基礎準備로 蘇大使、外相訪問

但何等結論에不到達

【東京電話同盟】駐日蘇聯大使유레네프氏는 二十日 午後四時半外務省에 佐藤外相을 訪問하고 十五日에繼續하야 約一時間第二次重要懇談을 遂하고 同五時半에 辭去하엿다 同日의 會見은 유레네프大使의申請에依하야 열린것인데 會見內容은 極秘에附하나 確聞하면 何等特定한 案件을 中心으로한 折衝이아니다 雙方이 모다 暗礁에逢着한 日蘇關係의 根本的 調整融和에當할 窮通打開의 餘地가잇는가업는가 其具體化에對하야隔意업시 意見을 交換한데끄치고 何等結論에 到達치못하고 散會하엿다 그러나 蘇聯側의態度는 表面强硬한 제스추어와달라 日本側의融和에는 熱意를示함으로 今月末까지 더욱一二回 이會談을繼開하면 相當한程度의 諒解에達할것도 至難치안코 日蘇關係調整基礎準備도 具體化하리라고 觀測되는바 兩國關係의 新展開가期待된다

汪精衛氏暗殺未遂犯 三名엔死刑言渡

【南京十九日發同盟】再昨年十一月 六中全會開會式場에서 汪精衛氏의 暗殺을 企圖하야 重傷을입힌 余立奎等一黨 十二名에 對한 當局의 取調도 終了되여 十九日午後四時 首都中央法院에서判決言渡를 行하엿다 首魁余立奎、張玉華、賀坡光等 三名은死刑宣告를밧고 其他六名은各其有刑徒刑에 處하엿고 나머지는 無罪로 되엿다 그리고 余立奎以下有罪判決을바든者는 모다控訴하리라고 觀測된다

白中立化宣言案 佛閣議에서承認

【巴里二十日發同盟】佛國政府는 二十日午前엘리제宮에서 閣議를開催하고 르부랑大統領司會下에 白耳義中立化에關한 英佛共同宣言案을 附議한結果 全員異議업시 同案을承認하고 卽時白耳義政府에 通達하는 手續을取하엿다 共同宣言은 近近倫敦과 巴里에서 同時에 發表할터이데 要旨는 左와如하다

一、白耳義政府는 라인保障條約第四條及 一九三六年英佛白三國政府間에 成立된 作戰協定에基한 義務에서 解放됨

一、但英、佛兩國間의 關係는變化를밧지안흐나 라인保障條約에 依하야 拘束됨

一、英、佛兩國政府는外部的侵略에對하야는 國防을强化하야 어데까지 中立을 擁護하고 또國際聯盟에對한 諸義務를 履行한다는 白耳義의 決定을承認함

國外不出의 鐵則깨트려 伊首相獨逸訪問

兩獨裁王의會見結果如何로

歐洲政局重大轉換乎

【伯林二十一日發同盟】히틀러總統은一九三四年五月政權掌握後 베네챠에서 뭇소리니首相과 會見한以來 茲에三年뭇소리니首相은 國外不出의鐵則을 堅持하고 容易히 答禮치안코 兩巨頭는 伊太利外相차노伯 獨逸各相털링氏等을 通하야交驩에 努力하고잇는바 國際政局의 重大危機를 압두고 뭇소리니首相은 드디어 舊套를 脫却하고 羅馬를出發 베르히테스가덴에赴하야 히틀러總統과 會見하야 國際政局을 中心으로協議하고所謂『羅馬伯林樞軸』의 强化를企圖키로 決定하엿다한다 獨逸總統官邸側情報에 依하면 뭇소리니首相은 五月四日羅馬出發 至急獨逸國境 라이헨할飛行場에 到着하야 同地에서 히틀러總統이 보낸自動車에搭乘 一路바바리아山脈의 베르히테스가덴에 간後 뭇소리니首相은 히틀러總統의 別莊와헨필드山莊의 賓客이되고 前後二日間滯在 알프스山容을背景으로 緊密懇談을 遂할態度이다 地中海의 緊張을 中心으로한 英伊兩國은 依然對時關係에잇고 뭇소리니首相은 今回會議에서 獨伊兩國의 共同戰線强化를 主張하고 엇더한 危急時는 無條件으로 伊太利政府를 支持하도록 히틀러 總統에게要請하리라고 傳하는데 히틀러 總統은 全般的軍縮會議의 協力을 表明한關係上 所謂經濟的軍縮도 討議될듯하다 兩獨裁王의會見結果 如何로 歐洲政局에重大轉機를 劃할듯하다

內戰停止를言明

對日卽時開戰엔反對코파쇼勢力에抗爭

中國싸베트區를視察한UP特派員談

【天津十九日發同盟】米國UP特派員리-프氏는 去三月二十六日天津出發 西安을經由하야 共產軍司令部의 所在地 陝西省膚施(西安北二百八十粁)에이르러 朱德、毛澤東等 共產軍首腦部와 인터-뷰를行하고 共產軍및 소비에트區의實情을 視察하고 十七日歸津하엿는데 十九日 리-프氏는 左와如한 觀察談을行하엿다 共產軍은 膚施를中心으로 陝西省北部一帶에 蟠居하고잇다 그現有勢力에對하야는 明答을 엇지못하엿스나 六萬程度로觀測된다 國民黨과의安協은 原則的으로 大綱이成立되고 그後 周恩來이 西安과膚施間을 飛行機로往復하야 細目折衝을 行하며 共產黨은 從來의態度를 變更하고 特히共產制를 取消하는同時에 內戰을 停止한다고明言하엿다 朱德、毛澤東等은 蘇聯邦으로부터 資金物資等의 供給을밧지안코 또指導도밧지안는다고말하고 單只全世界가 共和와獨裁專制와의抗爭中에잇는此時 이潮流에따러 팟쇼와抗爭할뿐이라하엿나 또彼等은 學生들이主張하는 對日卽時宣戰主張에 反對하고 對日戰에는充分한準備가必要하다고하고 特히 日本人그自身을 敵으로하는것이아니오 日本一部의 勢力에 反感을가젓다고말한後 今回總選擧에서 어것을 牽制할수잇는人士가만히 選出되기를 希望하고잇다

그리고 目下膚施에는 蘇聯邦人은 全然업는模樣이오 다만 米國婦人과 獨逸婦人이 共產黨人과 석겨서 活躍하고잇는 것이 特히 人目을놀래게하엿다

蔣氏上海入으로 英中借款說流布

【上海廿日發同盟】杭州에各要人을모으고 各種重要會議를開하고잇든 蔣介石氏는 二十日午前十一時五十分突然飛行機로 龍華飛行場에到着 卽時佛國租界의私邸에 들어갓다 蔣氏가今回上海에온要件에對하야는 一切發表치안코靜養중이라하고 一切의會見을拒否하고잇스나 英國側과의借款이主된目的이라고한다

各國이同意時는 軍備競爭停止協力

獨逸外交界의意向

【伯林二十日發同盟】히틀러總統은 英國前勞働黨首領란스베리氏와의 會談에잇서서 全般的平和工作에 欣然參加할旨를 宣明하엿는데 二十日伯林外交界의消息에 依하면 히틀러總統은 兩軍備宣言後着着充實한 自國의 軍備狀態에滿足하고 各國政府가 支持할境遇에는 欣然軍備競爭停止에 同意할意向이라한다

히總統의協力意向에 米헐長官이滿足表示

【華盛頓十九日發同盟】히틀러總統이 國際經濟會議에 協力할意向을表明하엿다는報道에對하야헐國務長官은 十九日午後新聞記者團과의 定例會見에서 左와如히述하엿다

獨逸政府는 루즈벨트大統領又는 其他有力한指導者가 國際經濟會議를 招集한다면 欣然히 協力할意向이라고하는데 히틀러總統이 國際經濟改善에大端한 關心을示한것은 滿足에不堪하는바이오 國際協力의 空氣를釀成함에効果잇다고 思한다 그러나 自己는 히틀러總統의 意見을 그대로 同意하는것도아니오 反對하는것도 아니므로誤解하지말기바란다

北氷洋岸에 蘇海軍根據地建設

【伯林廿日發同盟】蘇聯國防人民委員部는 所謂東北航路인 벨링海의出動을企圖하야 北氷洋岸무르만스크港에大海軍根據地建設을企圖한다고傳하는데 蘇聯政府는二十日右報道를 確認하엿다한다.

稅收入廿五%를 再軍備費에充當

英藏相、政府의方針說明

【倫敦二十日發同盟】쳄벌린英國藏相은 二十日午後三時四十分부터英國下院에 出席하야 一九三七年度豫算案에對하야 英國政府의方針을 說明하엿다 豫算總額은 八億六千二百八十四萬八千磅으로 前年度에 比하야 約六千五百萬磅의 增加인데 稅收入의二十五%까지 再軍備費에 充當되게되엿다 쳄벌린藏相은 次年度의財政豫想에 對하야 左와如히言明하엿다

經濟界는 好況을 依然持續하야 戴冠式前後의 諸活動으로一層好況을 呈할것이다 稅收入關稅收入은 一千二百萬磅以上의增收가豫想되며 그리고所得稅相續稅其他의 稅收入도增加될것이다 그러나 收入不足에鑑하야 增稅는免키困難하다

道會議員立候補

新人의出馬多數(廿一日現在)

來五月十日各道一齊히 改選되는 道會議員選擧戰은 자못猛烈을極하고잇다 二十一日現在 各道立候補者는 六百四十六名으로 其中 一百十名은 現在議員으로立候補한者이오 其餘는全部新人物의出馬인데 立候補屆出期限은來五月三日로아직도約一週日가량이나 남어잇슴으로 立候補는 七百名을突破할모양이며 二十一日現在各道別立候補者數는 左와如하다 (括弧內는現議員立候補)

▲京畿六十五人(十六) ▲忠北二十人(六) ▲忠南四十三人(十八) ▲全北三十三人(十一人) ▲全南五十六人(二十一人) ▲慶北六十三人(十六人) ▲慶南四十七人(七人) ▲黃海五十四人(七人) ▲平南四十九人(十一人) ▲平北五十二人(六人) ▲江原五十六人(九人) ▲咸南六十四人(十二人) ▲咸北三十五人(一人)

各黨派別立候補

【東京電話同盟】

民政	二六四
政友	二六八
昭和	三六
社大	六六
國同	二〇
東方	二〇
諸派	四六
中立	一〇六
計	八二六
二十日屆出	三
辭退	五六
死亡	二

八面鋒

◇內閣企劃廳設置는 屋上加屋의嫌이不無타고 樞府方面에서反對意向。

◇官僚獨善的施設에는 民衆반안는證左。

◇英政界의重鎭란스베리氏와會談中 히틀러 總統이 平和會議에 參加할것을表明。

◇自給經濟로 배불우리는 民家어 나치스에 실시증이날만한 時期어니 平和工作도 勢之自然。

◇그러나 英帝戴冠式이 끗나고 볼드윈內閣의改造가 實現되기前에는 進行되기 어려운 일。

◇더욱히 新首相이되리라하는 쳄벌린氏가 어運動에反對라하니 어떠할는지。

◇꼿피자마자 風雨가만타。平和의소리놉흐니 戰爭이 갓가워오는장。

여러분의 사랑하는子女들의 우장옷은 다준비되엿습니까 雨期는일로부터올시다
雨衣都散賣
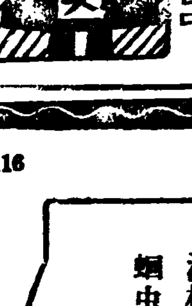

市內는電話하시면곳配達하옵고地方은代金引換으로發送합니다
雨衣雨覆シート防水布一切의如何한多量의注文에도應합니다 商店配達目轉車用及作業用各種學生男女用各種紳士用レインコート各種
京城光熙門外新堂町 朝鮮防水布製造所 振替京城五三七八番 電話本局一〇二二番 (定價表進呈)

好職業
天下第一 景氣모르고、大敗不、버리가크다、本業은副業으로男女小兒를不問、自宅에서 遠近不問하고 누구든지 할수있는일 大阪天王寺區寺田町 福榮商會

スポーツ用品と服裝 京城壽松町 大京スポーツ商會 電光二五八二番 振替京城二五八七番 カタログ進呈 要送料三錢

性强大 男子는中國古代의秘方으로生殖器를强大하게하야 不滿足을除去 太星莊藥品部 安東縣財神廟街 三八號

早○立止
天下第一名藥中國古代秘方 ... 太星莊藥品部

말더듬이 訥言專門矯正院 京城府梨花町二〇四ノ三

조흔家庭工業 信用잇는最高會社의 景氣잇는大事業進躍
第一 日常의工業은 生活을 向上식힘 第二 參拾萬圓 株式會社

名刺注文取次店募集 小川名刺印刷部

音樂 四月號 廿錢 滿洲樂器會社

朝報案內

採用 京城府昭和町 地方特派員採用

電氣 モーター、ラヂオ修繕 東洋電氣工業社

社員招聘 男女社員若干名

가미다지工採用 朝鮮日報廣告部

世界的腫症名藥 韓氏膏藥

土地家屋担保償付
營業項目 土地家屋擔保貸付 建築資金貸付 土地家屋評價鑑定 土地家屋管理分讓 土地家屋賣買紹介 火災保險代理事務
創立 明治二十九年 資本金 壹千四百參拾七萬五千圓
東京建物株式會社京城支店 黃金町一丁目五五 電話本局 一三八一 一六八一 營業案內送呈

信用ある商品の通信販賣

鮮滿聯合仕入通信社 京城府壽町 振替口座京城二七一八一番

生徒大募集 公認 東亞自動車講習所
(學則送呈 參觀歡迎)
◆運轉手試驗ニ合格セントスル者ハ來レ ◆今ガ入學ノ絕好時期 ◆練習車 練習場 完備朝鮮第一 ◆絕對責任教授 學費最低廉 ◆就職無料紹介
場所 京城府若草町 備本フォード自動車販賣店內 經營 元京畿道運轉者試驗官主任警部 溝見良 電話本局六七〇四

東亞無線技術研究所 研究生補欠募集 ○募集人員 四〇名 ○受付期限 五月十日 ○設備完全 ○就職確實 ◆規則書要三錢切手 ◆詳細問議 京城府西大門町 電話光二〇五二番

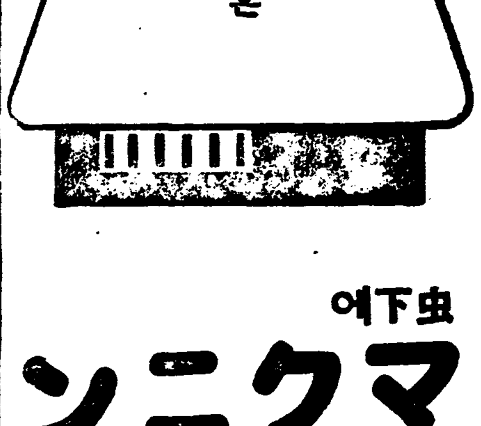

日本勸業證券株式會社京城支店
本店東京 日本勸業銀行構內
來月抽籤債券
一等 割增金 三千圓附 勸業 七五回 賣價 十一圓九十錢 / 同 七七回 十一圓七十五錢 / 復興 三回 十七圓六十五錢 / 割引 八回 十四圓七十五錢 / 一等 割增金 一千五百圓 以下多數 復興 大回 賣價 八圓六十五錢
京城府南大門通一丁目二十八番地 振替京城二九七 電話本局四五五
▲印來月抽籤當籤番號表一部二錢 一週年二十錢

當選謝禮
本人이 今般 雲田金融組合의 組合長選擧에際하야 有志諸賢의 深厚하신 同情으로 當選의榮을 得하얏삽기 玆에紙上으로 感謝의禮를 表하나이다
昭和十二年四月十七日 定州郡德彦面新倉洞 鄭光鉉

고추가루 千都 商標
金山府草梁町 金千壽商店製粉部 電話局 二二八二番 振替金山 一五三五番
時價表請求하시면 送呈하겟슴니다

高級 アイスケーキ機械
돈버리의王 一夏의利益五千圓
其他各種 冷凍機特價販賣。豫約開始
代理店·特約店·外交員募集。型錄進呈·製造營業秘法傳授
釜山府大廳町 朝鮮冷凍工業所 電話五六一番

中津式 アイスケーキ機 京城元町一電停前 中津式冷凍機第二販賣事務所

補缺生募集 京城 中等豫備專修學院
◎新學期開始五月十五日(晝夜) ◎中等科第一部第二部第三部(各中等學校入學又ハ編入學受驗準備) 夜學生月謝壹圓每月分納 生徒募集 京城府黃金町六丁目三番地 (電本五三六〇番)

校舍大擴張 第四回生徒募集 補缺生募集 京城高等簿記學院 (元實踐簿記學院改稱)
官廳銀行商店就職紹介 晝夜新學期開始五月十五日 夜學生八每月十五日 京城府黃金町六丁目三番地 (電本五三六〇番)

入場券料金을引上 團體割引率增幅

六歲까지小兒無賃學生割引도便利케 旅客運送規則改正

기보한바와가티 철도국에서는 오는五월一일부터 려객운송규측(旅客運送規則)을 개정실시하기로 되엿는데 그자세한 내용을 보면 이러하다

▲학생정기승차권(學生定期乘車券)으로서는 종래에 도중역(途中驛)에서 나리고 타는것을 금하엿는데 이번에는 학생의편의를 생각하야 학교소재지와가튼 시내의 역(驛)에 한하야 승강하도록되엿스며

▲승차권의 사용기간은 백키로까지이를 백키로를 더할때마다 하로를 더하게 되엿는것인데 렬차의 속도도 빨러저서현재는 그러할필요가업스므로 이번에는 이백키로까지 이를 이백키로를 더할때마다 하로를 더하기로 개정하엿다

▲종래에는 네살이상 십이세미만의어린아이차삯은 어른의반액을 바덧는데 이번에는 학령(學齡)에 달하지안흔 즉여섯살미만의 어린아이는 승차권을가진 사람과 함께다는경우에세명까지는무료로 태우기로하야 어린아이들에게 대한써비스를하게되엿다 그러나 여섯살미만자일지라도 단독으로 타거나혹은 특별급행렬차의좌석을 지정하고 또는 침대를 한명이사용하는경우에는 그료금을 밧기로되엿다

▲종래에는 관광단체(觀光團體)는 보통단체와 동일한 할인률(割引率)이엿는데 이번에는관광단체에 대해서는 만흔할인을 하기로되엿다 즉 이십인이상은 사할로부터 최고오할로하고 학생관광단체에 대해서는 이십인이상은 오할로부터 최고륙할을 하기로되엿다

▲종래에는 삯은 침대권(寢臺券)이 소용이업게될때는 그반액을 도로돌려주엇스나 이번에는 수수료(手數料)로서 침대료금의 삼할을받고 그남어지는 돌려주기로되엇스며 또특별급행권(特別急行券)도 그와 마찬가지로 돌려주기로되엿다

▲키로권(粁券)은 종래에는 이천키로권은 일등팔십원 이등오십원 삼등이십칠원 이엿섯는데 이번에는 일등은 폐지하고백키로이상 승차하는 원거리려객에 대하야 이등사십오원 삼등이십오원으로 오원내지이원식 감하하기로되는동시에 간이하게 취급하기로되엿다

▲입장료는 경성 평양(平壤) 대구(大邱)의 세정거장에서는십전이고 다른각정거장에서는 오전이엿는데입장자가 만흔 주요역에는 정리할필요도 잇기때문에 부산(釜山)대전(大田)목포(木浦)원산(元山)함흥(咸興)신의주(新義州)등여섯정거장에 대해서는 십전식으로 올리기로되엿다

그리고 여섯살미만의 어린아이가 단독으로 입장하는것은위험하고 또정거장안 혼잡관계로 금하며 동반자가잇는때에만 입장시키기로 개정되엿다

▲승차권인환증(引換證)은 아무할인이업섯는데 이것을 한꺼번에 만히살때 즉 백매이상으로 그운임이 이백오십원이상인것은 일할 삼백이상인것은 이할을 감하기 로되엇다 백원이상인것은 운임액이 오

滿洲國張總理入京

만주국장총리는 예정대로이십일일오후두시 삼십삼분 관민다수 환영리에 무사히경성역에도착하엿다 (사진은역두에 출영한정무총감과 인사하는광경)

列車와自動車衝突 乘客十二名死傷

廿一日午前河陽、清泉間에서 原因其他調查中

【大邱支局電話】 이십일일오전여덜시사십분경 경산군하양면부호동(慶山郡河陽面釜湖洞)철도건널길목에서 오전일곱시오십분 대구역발포항행렬차와 공영자동차부(共榮自動車部)경기차 운전수설외득(薛外得)이가운전하는 경북칠백사십팔호자동차가 충돌하야 렬차는 기관차와화물차 네대가 전복되엿스나 다행히인명의사상은업섯고 자동차승객다섯명중일본내지인녀자한명은 즉사하고 네명은중상을입엇는데 모두대구도립의원으로 입원식혀 치료하는중이나 모두생명이위독하다고한다

【釜山支局電話】 이십일일오전일곱시오십분대구역(大邱驛)을 출발한제어백오십사렬차가 포항(浦項)을향하야 진행하는도중에 하양, 청천(河陽, 清泉)간-대구역기점이십일키로사백메돌팔교차점에서 대구부내에영업소를둔 공영상회(共榮商會)의 승합자동차와 충돌이되어 기관차와 화물차네대는 탈선전복이되고 승합자동차도전복되어 대파하얏다。 승객사로 (승합자동차에탓든 승객두명은 현장에서 즉사=남자녀자각한명=그외다섯명은 부상하야 즉시대구도립의원으로 떠메어다가 응급수당중이라는데원인기타상세한것은 방금조사중이다

死傷者氏名

▲死者 共榮自動車部會計主任妻 鈴木 다까(四○)

▲重傷者 大邱府京町 金禮培(三八)(男)

江原道三陟郡 吳英順(二七)(女)

大邱府東雲町 金月先(三四)(女)

大邱府中央通朝日洋服店 伊藤 大助(三○)(男)

大邱府東雲町 大連市光風台 酉斤 찌에(二六)(女)

大中 勳助(四○)(男)

共榮自動車部運轉手 薛外得(三七)(男)

▲輕傷者 江原道三陟郡 金德道(七三)(男)

大邱府錦町 金大熙(二九)(男)

大邱府上町佐藤 伊造(三九)(男)

大邱府東雲町 崔鉛姬(三○)(女)

白白教掃蕩後 仙道教猛查

平康署員入京活動

어십일일 새벽에 강원도 평강경찰서(平康署)형사 네명이 돌연상경하야 시내 각서의 응원을청하야 활동을 개시하고잇는데 그활동내용을 탐문컨대 최근 백백교(白白教)사건으로 세상의 이목을 놀라게한때에 선도교(仙道教)라는 또 류사종교(類似宗教)단체의 괴리가 잡혀서경술(警術)을 가지고 둔신(遁身)에언동을자유자재로할수잇다는 것으로 서기등을해먹은 혐의가엿다는것인대 과연그내막이상당한복잡성을 띄인것인지 경찰의 금후활동일어는것인지 또는아무별에의하야 판명될것으로 백백교사건에뒤이어 어저으히주목을이끈다

傷魂의青春哀話 二篇

春雨霏霏·漢江橋에 男女一雙鐵道自殺

히까리에치어두몸둥이산산조각 身元不明·死因은??

부슬부슬 비나리는이봄의새벽에 상혼(傷魂)의 청춘남녀한쌍이 한강철교우에서 철도자살을하게되여 비참히도 레일에피를 린사실이잇다 이십일일 새벽세시쯤부산기점(釜山起點) 사백사십오키로지점인 한강철교레일우에서 수물세살가량되여보이는남자와 갓수물되여보이는 우아래힌옷을입은 녀자가 얼사안고남행렬차에 뛰여드러 철도자살을하엿다는바 남녀가 모두 두골이 부서지고 전신이분쇄되여누구인지 분별조차못하게되엿다하며 한강철교우에서 투신한것이므로 량진(鷺梁津)편언덕에까지 약일정가량이나 끌리여 갓스므로 현장에 나머잇는 남자의구두한짝 부서진물파 부서진시계하나 녀자의 흰고무신한짝박개업스므로 그들의 신원을알바어도무지 업다는데 남자의 찌저진양복과 녀자의 의복등으로보아 중류가정의이들들이라고 추측되다고한다

"電話로불은郞君의 音聲은冷淡하엿다"

朝券妓生崔錦玉의飮毒自殺

벗꼿체 봄비가 보슬보슬나리고잇는 어십일밤 여덟시쯤지나서 시내청진정(清進町)일백삼십사번지 조선권번(朝券) 기생최금옥(崔錦玉)(二○)이가 자기집에서『크로카로미』와 『칼모틴』을 먹고 죽으려고하는것을 이십일일새벽네시쯤되여 비로소 그집안사람들이 발견하고 그부근병원에입원 응급수당을 다하엿스나 자틀열한시사십분에 드듸여 죽고마럿다

그러면 그는 웨죽엇는가 그는 약반개월전 평양(平壤)에서 전기주소에 올러와서 기생영업을 하고잇는것인데 원래 북도(北道) 태생이라 생래의 미묘와절은이의 핏줄른 정열로로 평양에서도 이름을 날려오다가 삼사년전부터 평양부(平壤府)내모생명보험회사 사무원 김모(金某)(二七)와 첫사랑의 실머리를매저서 달한 어간생활을 맛보아오다가 근자에와서 전기남자의 안색이 다소 달러지며 항차서울이라는 먼곳으로 잡자리를 옮긴후부터는 냉정한편지조차 한장업서 독수공방에서 홀로 물망초(勿忘草)의한만흔 소래로 입을 저처오다가 수일전 평양에잇는전기 남자에게 지급전화로 사랑의 명세를 다젓스나 어린마음의 그물밋기에는 남자의 태도가 너무도 단순하엿슨지 그만 비관하여서 그와가티 죽은것이라고한다 (사진은 최금옥)

靈柩自動車에 죽을뻔한婦人

이십일오후세시십분경 신설정(新設町)백삼십이번지압에서 전차에서내려든 시골부인하나가지나가든 영구자동차에치여 일주일의부상을하엿다 가해자운전수는 청량리정(清涼里町)백팔번지최수갑(崔壽甲)(二七)이며 하맛호면 천당갈번한부인은 양주군와부면덕소리(楊州郡瓦阜面德沼里)

曇天繼續

來日까지의天氣

삼사일전부터 피기시작된 벗꼿은오늘래일을 한고개로 만개가 될터로서어십일일은 각관청회사의 월급날이니만큼 다른날저녁보다 단능 야앵구경을나오는사람도 칠신만흘것으로 생각된등 어십일저녁 열시반쯤부터내리기시작된 징구진비는이십일에 개이기는하엿스나 아직도마르게개이지안코 끄물끄물하야 성장을차리고꼿노리를 가려는시민들에게 적지안은불안을주고잇다 경성측후소에 오는밤날세를 물어보니대체로 흐릴터어나비는 오지안흐리라고하야저윽히 불안한마음은 터러주나 상해(上海)근방에잇는 유력한저기압이 또다시동으로 진행하야남조선방면에 비치고잇는 관계로 날세가 개이지못하는것인데 저기압의방향이 변치안코 그대로 동진하면 어쩌면 또소우가잇슬것이나 다소방향이변하면 이십일아침까지 흐리다가 오후에는 개이겟다고하야(대체로꼿츨 떠러트리게할 큰비는 오지안홀것처럼 말한다

女性『심파』에게

輕刑言渡

【咸興】 제삼차정평농민조합(第三次定平農民組合)의 운동 기금을 보조하려고 녀성 이십여명에게서 현금등이십팔원나머지를 모집한 적색『심파』전히걸(全喜傑)(二六)은공판에 대한판결(判決)은 십무일 함흥법원에서 평곡(平谷)판사의 담임으로 열려 아래와가티 최고 십개월의 처형판결이잇섯다

金亨敎 十月 全喜傑 六月

夜櫻求景에

돈뺏는도적놈

이십일밤여덜시경에 경성직업학교생도 박인식(朴寅植)(一七)군이 때마침성황을 이루고잇는창경원 야앵을구경하려고 표를사고잇슬때 나히이십세가량되는자가 엽흐로닷가히 와서오십오전 돌어엇는 지갑을강탈하여 가지고 호실부리를 해치고 쏜살가티 도망하는것을 소년의고함으로 추격하든 동대문서원에게 체포되엿다 어자는 련지정(蓮池町)백십오번지 김경만(金敬萬)(一八)으로 여죄가상당히 만흔모양이며 소관동대문서에서는 극도로 호심한야앵기간중에 이런 범죄자 다시이러나지 안토록엄중경계중이며 일반입원자의 일층주의하기를 바란다고 한다

託兒所激增

昨年에만六百餘個所新設

사랑하는 자기의아들 자기의딸을 죽이고 눈물의 법정에서서 법의재단을밧는 녀성을 최근종종보게되는데 이것은 먹고 입고살수가업서 남의집고공사리를하야 가지고 그날그날의생계를 이어가는사람으로 조률주히통을바더 어린아이가생기매 고용주로부터 고용거절을 당하게되는 동시에 가족의생계가 끈어지게됨으로한 어린아이를 희생하야 여러식구가살자는안탁가운 마음에서 사랑하는 내아들 내딸을 참혹히 죽이는것도 한원인이다 각사회단체와교회단체 또는유지인사들은 일즉어 정경을 정면으로 살피고 구하고자 수년전부터탁아소(託兒所)를 설치하고 빈한농촌의 부녀들의 손발을 잡어매는 어린아이를 마터서 그들의활약을 도와오든바 작년중에 탁아소 개설된것은 전조선각지에 이천사백사십구개소로 전년에비하야 륙백륙십칠개소의 격증이다 어에 수용된 어린아이들은 륙만구천이백륙십삼인으로 이것을 일수계산에의한 연인원(延人員)으로 보면 일백삼십구만오천사백팔십어연이다

"登樓初記錄"

橫領犯人의 可驚할精力

공금삼천오백원을 횡령한후 일개월에 이십오회식이나유곽에드나들어 일년동안 이것을 탕진한 정력절륜남(精力絶倫男)

대분현(大分縣)출생으로 부내욱정(旭町)삼정목구번지에 거주하는 서본정춘(西本政春)(三七)이는소화구년삼월에 부내남대문통(南大門通)에잇는 조선승협회(朝鮮繩協會)에 취직하야 이래충실히일을보고잇든중작년봄부터회류게에출입하기서작하야부내각『카페-』에 드나들다가 다시신정(新町)유곽『기며노』에 겨이매일 등루하다시피하며 호기를부리든중 이십일 본정서원에게이사실이 탐지되여 목하동서에서 취조를 밧고잇는중으로 지방에서의 조회중인데 여죄가아직도 만히나올것이라고한다

纖維勞組事件

廿三日에第一回公判

【咸興】 함흥 좌익섬유로동조합(咸興左翼纖維勞働組合)을 조직하고 위선함흥편창제사공장(片倉製絲工場)에 잠입(潛入)하야 녀직공을 적화(赤化)하려다가 붓잡힌 충남례산군 련산면(忠南禮山郡□山面)출생의 유순히(兪順姬)(二一)에 대한 치안유지법위반 사건은 그동안 수차공판을 연기하야오든바 오는 이십삼일 오전열시부터 함흥법원에서 평곡(平谷)판사의 담임으로 열리게되얏다

被害者續續判明

重輕傷者都合六十名

鐵道局技師來咸、顚覆原因을嚴查中 "新興鐵道"顚覆事件被害甚大

【咸興】 신흥철도(新興鐵道)의전복대참사의 피해자는 그후에도 속속판명되야 이십일까지 흥남(興南)조질병원(朝窒病院)에서응급수당을바든 이십명까지 합하면 실로경상자가 륙십명의다수에달한다

이피해자들은 당일전복(顚覆)되칠나에는 위선살엇다는 안심으로 흥남(興南)집까지는 갓스나 전복될때에 몸시차벽(車壁)에부듸처서 흉곤가슴 흉은머리를알케되야 조질회사(朝窒會社)부속병원에 달녀가서 치료를바덧다고하는대 모다 치료일주일내지팔구주일의중경상으로 판명되얏다고한다

방금 조질병원본원과 동병원구룡리(九龍里)분원(分院)에서치료중의 피해자는 전촌승치(田村勝治) 원경순(元景舜)(二三) 원광봉(元廣峰)(二一)등십륙명에 달한다고한다

그리고 함흥(咸興)시내병원에도 십오륙명이나 피해자가 통원치료를 밧고잇는 사람이 판명되앗는대 어로말미아마 전후피해자 실수는 사망자삼명까지 합하야 륙십삼명에 오르게된것이라고한다

그리고 이미종유의 큰철도사고의 원인에대하야서는 계속하야 함흥경찰서에서 관계자를인치하고 취조를하고 잇는중인데 십칠일에는 철도국(鐵道局)에서 이등(伊藤)목부(木部)등세명의 기수가 래함하야 현장을기술적으로 검증하얏다

현재 사고의원인이라고 추측되는것은 대개세가지로 볼수잇는데 현장의 완곡(婉曲)된 지리적관계와 정원초과(定員超過) 『스피-드』가 도를지냇다는 승이라고하는데 불일내로 그원인이판명될것이다

홍수건(洪壽健)의처최씨(崔氏)로

培花女高뒷산에

목매어죽은사람

이십일일아침 시내 필운정(弼雲町)배화녀고(培花女高)뒷산에서 목을매고 죽은사람을 지나가든사람이 발견하엿기에 종로서에서 검시한결과 변세는 약사십전후고 현 조선의복 에키가 약다섯자 네치가량 이름은 리병렬(李秉烈)그외는 아직 아무것도 판명되지안햇다

滿軍猛追擊

【延吉】 기보=지난십륙일 오전일시경에 간도성 명월구(明月溝)에서 안도현(安圖縣)으로 물품운반중의우마차 십여대를기관총(機關銃)오정을 휴대한 반만군무장대부대가 습격하야오천여원어치의 물품을략탈도주중이란 급보를밧고 한총구기병십단(寒蔥溝騎兵十團)에서 추격하는일방으로 연길에서는 일만련합군이 출동하야 사방으로포위 공격한바 리중위(李中尉)이하사관(士官)일명어 전사하엿고 병사(兵士)이명어 중상하엿는데비적은 관군의 급격한 추격을바더 락탈한물품을 버리고 도주하엿는데 적당은오도양분(五道揚分)상류의 밀림 지대로 도주하는것을 급격추격중인데 그지방은아직도눈어만히쌔혀잇스며적단의 퇴로를끈코사면으로진격중이라한다

스포-츠欄

全日本都市對抗卓球 京城代表決定 最終豫選은廿五日

日本卓球會主催의 第六回全日本都市對抗卓球大會는 來五月二十二、三兩日間青森市에서 擧行할터인바 同大會에 出場할 朝鮮都市代表를 決定할 朝鮮最終豫選會는 來二十五日午前十時부터 京城帝大醫學部臺에서 擧行할터이며 이最終豫選會에 出場할京城府代表는 다음과가티 三名으로決定되엿다한다

▲主將=朴在翰(總督府) 周鍾洪(普專) 高庠鎭(普專)

卓球豫選에開城優勝

【開城】 開城府體育協會主催로지난 十八日午後一時부터 高麗青年會講堂內에서 全日本都市對抗卓球大會 朝鮮第二次豫選大會를 開催한바 다음과가튼 戰績으로 開城팀이 優勝하엿다

(仁川팀) (開城팀)

近藤 ○—三 印在德

寺田 一—三 文錫瓚

沈啓澤 ○—三 洪性祐

天氣豫報

概況 低氣壓은 東支那와上海附近에 七五六粍東西前海에 七五八粍를 보이고其間에 不連續線을 伴하야 함께 東進하고잇다。七七二粍의高氣壓은 北滿으로부터 北朝鮮에 뻐처잇고 日本內地東海上에도 七六八粍의 高氣壓이 關西地方에 뻐처잇고 南朝鮮은氣壓이 골작이가되어잇다。滿洲及 國境地方은 曇天이고 其他는 降雨模樣이고 日本內地九州附近에는 暴雨가잇고 其他는 曇天模樣이다。

豫報 京城地方은 今夜曇天 明日曇後晴 京畿道全臨도가타

昨日最高 二六度四
同 最低 一三度一
今朝最低 一五度四
今日正午 十八度

太田胃散
藥効如神
四時常備의胃病靈藥
東京太田信義藥房 發賣 各地藥店에서

京城 丁子屋
夏服豫約提供
期間 四月二十日부터 五月三十日까지
夏服豫約開始。優秀한加工技術、精選되여잇는材料、低廉한價格。必여코저洋服에對하여서는여러분에好感을가지실줄압니다。
本支店所在地는通知하시면店員을보내드립니다。地方에서註文하실때에는京城丁子屋通信販賣部를利用하여주십시요請求하시면卽時郵送하겟사옵나이다。

材料昂騰에不拘하고
夏服豫約大特價
セビロ上下
特……………¥43.00
A……………¥38.00
B……………¥33.00
(別誂實用服上下)
A………¥24.00
B………¥19.50
(三揃二割增)

五日부터十五日까지
春季衣服次割引大賣出
綢緞部全商品一割引提供(綿布除外)
特價品豐富提供(半額品·三割引品)
特價品提供
本絹·交織·人絹·毛織等을三割引·半額의價格으로提供하오니家庭實用品으로適合하겟습니다。
婚禮品割引特賣
六月末日까지婚禮品一式을具色하시는宅에限하야特히一割引提供하겟사오니何時에든지問議하여주십시요。

春節蓄文大廉賣
紳士雜貨各種大廉賣
婦人子供服大割引
婦人子供服雜貨大賣出
仕奉大價特具玩文
京城 丁子屋

斷然流行大流行
北方消息
金仁淑
(40744)
콜럼비아레코-드

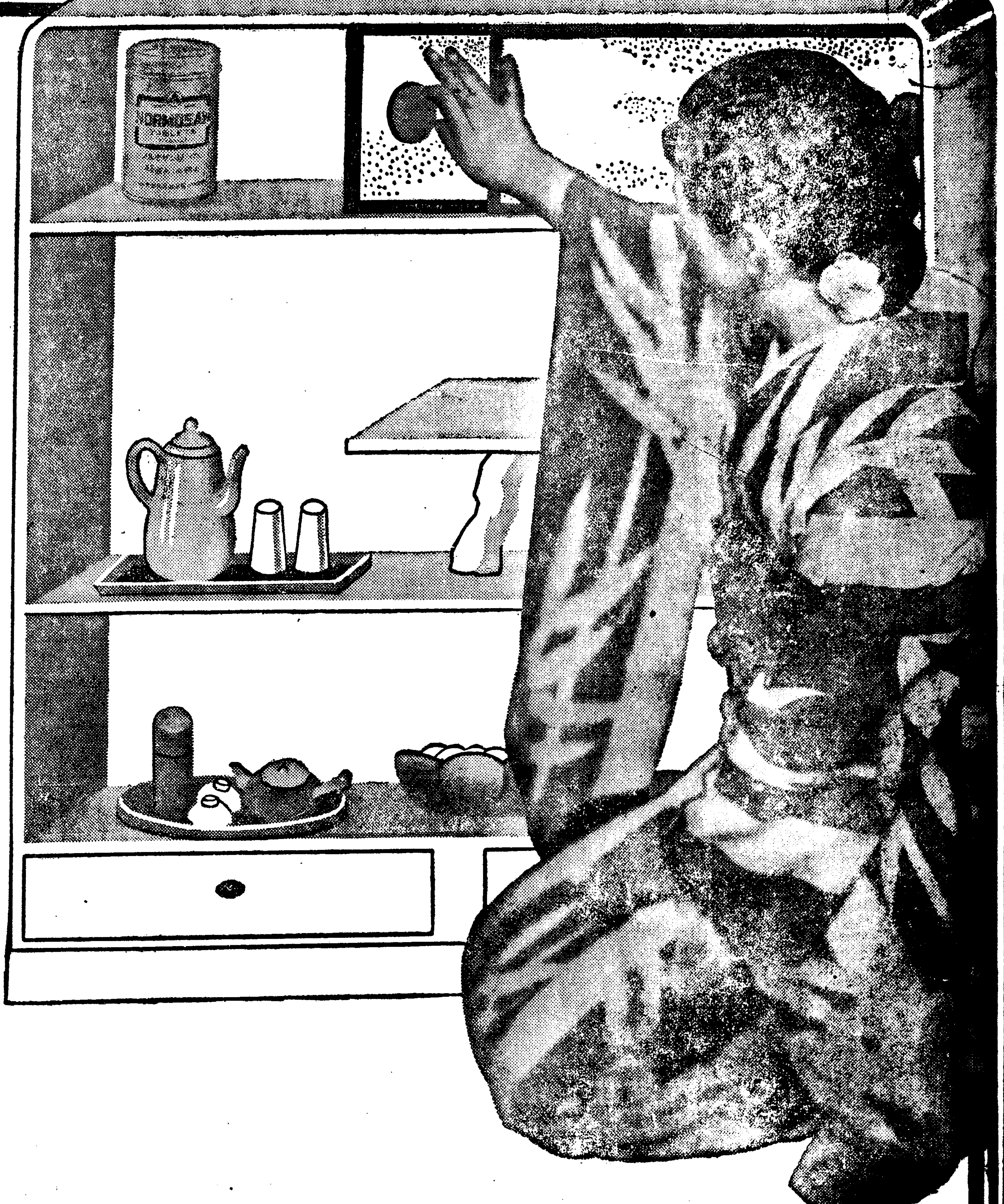

胸やけ(가슴아리)、曖氣、生水(신트름)、胃痛

食後 胃部에 壓迫感이잇고 二―三時를經過하면胃痛을 일으키고 트름이나오며 신물이 나오는症狀이잇슬때는 먼저 胃酸過多症에 걸린것으로알아야합니다

그 原因은……神經質이나精神過勞 興奮等의 中樞性刺戟、或은 刺戟性、不消化性 食物、咀嚼不充分 過度의 飮酒、喫煙等의 末梢性刺戟에 依한것입니다

이러한症狀은……胃液의 分泌가 亢進하야 食物의 消化에 必要以上의胃酸이나와서 그것이 粘膜을刺戟하야 苦痛을 惹起하는것임으로 治療를疎忽히하면 過剩한酸이 늘胃粘膜을 刺戟하는結果 드듸여胃壁이헐게되야 胃潰瘍이되는것입니다

制酸과鎭痛作用

❶**胃壁의確保**……노루모잔 은 珪酸알미니움을 主成分으로하야 우선 胃粘膜을被覆防護하야 患部 又는 潰瘍面에밋치는 胃液의刺戟을防備하야 胃壁의全面的 防護作用을하게됩니다

❷**分泌의調整**……다음 胃에서 分解하야 珪酸과 鹽化알미니움이되고 珪酸은過剩한 胃酸을吸收해서 胃의酸度를低上식히는一方 鹽化알미니움은 分泌腺을收斂하야 胃液의分泌를 制限합니다

❸**鎭痛作用**……로-도엑기스의 配合으로 胃粘膜過敏에依한疼痛을 緩和케하고 鎭痛効果를 增加합니다

이러한諸作用이 다가티過剩胃酸의生成을 阻止함으로 胃粘膜에밋치는 胃酸刺戟을업새고 患部及 潰瘍面을治療합니다

能効

胃酸過多、 胃潰瘍、 溜飮、 구역질 가슴아리、曖氣、신트름、 胃痙攣、 胃가다루、 胃痛、 胃糜爛、 便秘、 過飮 惡醉、 宿醉、 車멀미、 배멀미。

【藥價】 携帶用容器入 一回分(一〇錢) 三回分(二〇錢)
三日分(五〇錢) 一週間分(一圓)
十六日分(二圓) 一ケ月(三圓五〇)
二ケ月分(五圓)……各地藥店にあり

胃酸過多・胃潰瘍에

ノルモザン錠 (노루모잔)

武田發賣品

發賣元 大阪市東區道修町 株式會社 武田長兵衛商店

關東代理店 東京市日本橋區本町 株式會社 小西新兵衛商店

87—530(O)

幼稚園알범

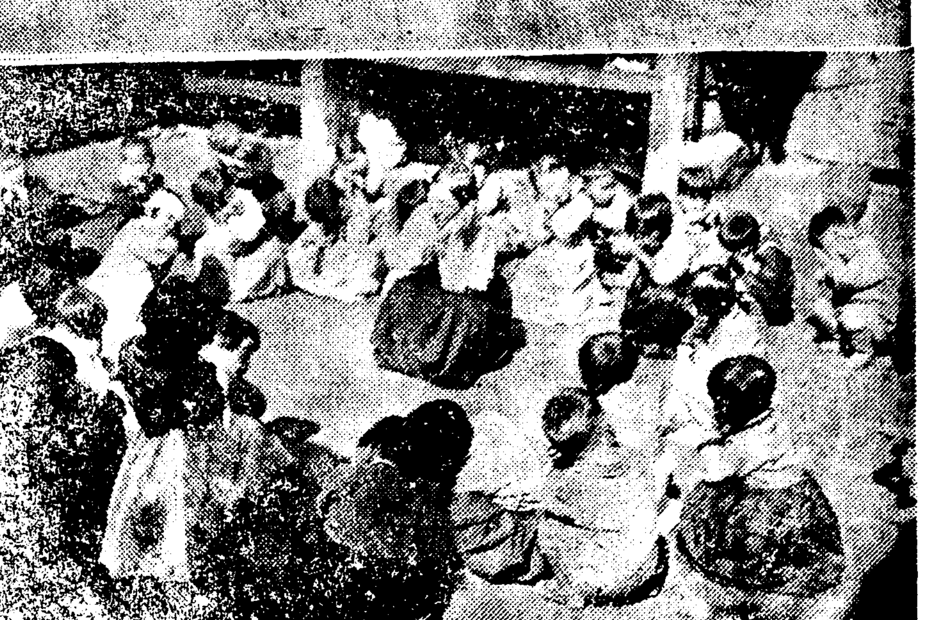

新門內幼稚園

새문안 예배당 넓은뜰안에는 때마침 벚꽃、개나리꽃들이 피엿습니다 돌로만든 큼직한비석이 노혀잇는아페 새문안 유치원 오십명어린이들의 노름터가 잇섯습니다 그네 밋그렝이는말할것도업고 넓직한 모래판속에서는 지금한창 씨름질이 버러젓습니다。

보모로 게시는 최선애씨가호각을불면서 나왓습니다『우리사진 찍읍시다』하고 조게선씨가 어린이들의 손목을 끌고 큼직한동굴레미를 지워주엇습니다。

이 유치원에서는 선생님이 어린이 들에게 『우리동모』『우리동모』하면서 정답고 아름다운 대명사를 부처주엇습니다

麻浦幼稚園

마포행전차의 종점에나리여서 왼손편두던을 올으니 아프로한강물이잇섯습니다。 운동장을말끔하게 씨러노코 어린이들은 모두교실안에서 『예수권세만도다』하며 찬송가를 부르고잇섯습니다

이유치원에는 어린이들이 오십명입니다 그리고 보모는한분 게시는데 예배당을 유치원집으로쓰고잇섯습니다

(사진=上은新門內 下는麻浦)

입도 봄을그려 풋나물과 야채

주부가아라둘『野菜學』

洪善杓

봄이깃터짐을따라 왼겨우내묵은음식과 육류로만 지내여오든 우리의입에는 햇것을찻는동시에 자연 야채를먹게됩니다 그러나 요새는아직 성숙한야채가 일른탓으로 좀 귀한모양입니다。이러케되시기를타서 소위 풋나물이라고 문밧사람들이 함부로 뜯더가지고 집집으로도라다니는것을보면 사람이 먹지못할 독초(毒草)가튼것도 석기여잇는것을 볼수잇슬때 어ㅡ풋나물이란것은 위험성이업지아라고 할수업는야채라고하겟습니다。흔은말하기를 사월팔일안나물은무엇이나다먹는다고하는말을 드럿습니다만은밋지못할말이라고 하겟습니다。만약 독잇는풀은 어떠한종류를물론하고 사월팔일이후에야 비로소작이나온다는 연구자의 발표가잇다고하더래도 원래 풀이란것은 종류가원악 만흔까닭으로 이에주의하지아니하면 실패하기쉬운일이올시다 그러나 요새와서는채소가 사람에게 대단히조타는말이 도라다니는 까닭으로 옛날보다 나은채소를 먹는가정이 만히잇습니다만은 먹는방법과 선택에따라 다대한 차이가 잇슴으로 이에대하야 몃마디 말삼고자하는바이올시다。

야채의영양가치

고기보다 채소기 영양상 효과가만타고하야 채식주의(菜食主義)를 주장하는사람이 만히잇는것은 채소를먹으면 고기먹는것보다『에너르기』의발생이 다른음식보다 훨신 낫다는것인대 육류(肉類)에서 섭취한 지방(脂肪)은 그대로저축을 시키여 정력(精力)의여유(餘裕)를 나게되는것이나 채소류의전분에서 변화한 지방은 사람의체온(體溫)과 내장(內臟)모든기관의 활동과 작용에 쓰이는『에네르기』로 직접소용되는것입니다。그러케 되는까닭으로 채식주의를 주장하는것입니다。채소중에는고기에 비하야담백질이 적은까닭으로 이것을 보충하기위하야 어육(魚肉)과조수육(鳥獸肉)들을 먹을필요가 잇는것이나 채소중에도 콩종류에는 담백질이 만히 잇는 까닭으로 고기대신 콩의종류나 흙은 콩으로 만든 두부가튼것을 먹으면 고기를 먹지 안코도 고기의 효과를 보충할수잇는것입니다 의학박사 이목겸삼(二木謙三)씨는 장수(長壽)와 식물관게에대하야 연구한바를 발표하엿는데 박사자신(自身)의 경험과 생활과 영양의 각종학설과 실험상 모든 사실에 의하야 사람은 채식주의를 할것이라고 결론을하엿는데 그학설을보면 식물(食)은 소화관안에서 위액(胃液)과 장액(腸液)의 작용으로 소화되여 점막(粘膜)으로인하야 흡수되는것인데 어떠한 음식이든지 소화가 잘 되지아니하면 몸에 영양이 되지아니하는것이라고하엿습니다。

"애기"배꼽

갓난이의 배꼽은 조금 잘못하면 붕긋하게 나와서 어머니들의 걱정거리를 어루고잇습니다。

그대로 두어도 자연히 낫는 수도 잇지오마는 그 중에는 서너달까지 낫지 안코 잇는 것도 잇습니다。되도록 젓먹이시적에 고치어 주십시요。그것은 고치어 주기도그다지 힘드는것이 아닙니다。

두터운 조히 열전시자리동전만큼 크게 오리어 언파글탈지면과 까제로싸고 그것을 그나온 배꼽우에 댄뒤 반창고로 부치어 둡니다。부칠때는 배시꼽편으로 몰리도록하고부치지안하서는 아무효과도 업습니다。

기침을 몹시하거나 만히울거나해서 배에힘을 주게되즉 배시꼽이 나오게되는 것입니다。그러케 안하도록 주의해서 애초부터 배시꼽이 안나오도록 예방하시는것이 조습니다。

長篇小說 찔레꽃 【16】

金末峰作 金熊超畵

운명의손 (八)

이듬해봄에는 아들 길수를 장가보내지안흐면 아니되엿다 대구고보를 졸업한뒤 대구의 전(前事)에 신체검사에 불합격이되여 놀고잇는 길수를 『먹을것잇고 입울것잇고 부모양친 다잇는총각을 훼저려케 늙히고 잇능기요』하는 동리 사람들의 말이 무서워 리도사는 자기아들길수보다 한살더 아래인 열아홉살된 처녀를 다려올때 여기도 리도사집 며느리로서 상당한 혼수와 잔치가 잇섯슬것은 물론이엇고 그때문에 려도사는 읍내 고리대금업자에게 무서운 빗을 오백원이나 엇지아니하면 안되엿든것이다

그리고 강도처럼 차자오는아버지의 소기(小碁)대기(大碁)이려케 닥처오는 대사(大事)와한해걸러 차저드는 가뭄흉과 홍수는 리도사의 재산의삼분지이를 금융조합 또는 고리대금자에 손에 저당으로 밀어너코야 말엇다

리도사는 마참내 부채를 청산하기위하여 토지를 전부××은행에다 너헛다

그러나 이미수지가 맛지안는 그의살림에 년년히늘어나는 리자는 벌서 리도사힘으로는 휘여갈수가 업게되엿스니 그것은 아들길수가 폐병으로 누어버린 때문에 새로운지출어 벅석들어난까닭이다

터욱이 작년여름 전고미증유(前古未曾有)의 대풍수해(大風水害)가지나간뒤 려도사의 논과바테는 모밀만 수북이 자라낫다 이리하여 ××은행리자는 삼년이나 밀리게되고 고은행에서는 드디어 경매수속을 취한것이다

『이왕 엽혀버릴 땅이면……! 아버지를 좀더안심하시게 해드릴방책이 업슬가 조든취에게 무슨말을 하여야 압아들을고?』

이러케 생각을하면서 민수는 빼만남아잇는 아버지의팔을 부축하여 전차에 올라탓다

민수는 아버지와가치 전차내려 불비치 희미하여진 효자정골목으로 드러서면서도 그는 속으로 중얼거렷다

『그러면 나는 공부를 중지해? 중지할수밧게업서……하여간 지금까지 내가공부를 계속한것만도 무리엿서 아버지가 늙어섯슬게야나학비때문에…』

하숙집으로 드러와보니 주인은 친절하게도 자기방에다 요를한개더 내다 노코 자리끼도 정하게 떠다 노앗다

민수는 아버지의 모자를 바더걸고 두루마기도 벗기엇다 그리고 문잇은 셔늘한쪽으로 아버지를 눕게하엿다

모기장을 친후에 자기도 아버지겨테 나란이 누엇스나 어째말똥말똥 눈는 천정으로만가는것이다

『공부를 고만둔다면?』

어느듯 겨테누은 아버지가 코구는소리를 드르며 민수는 생각을 계속하엿다

『공부를 그만둔다면 나는무엇을 할가? 졸업장을 가진사람도 취직을못해 쩔쩔매는 세상에……외조모게신 제주도로 나가볼가? 가서소학교선생이라도? 가만잇자 외삼촌이 대판으로 다니는 연락선을 타보아? 나도장사를해? 그래가지고 웬만칩자리가 잡히면 아버지를 제주도로 뫼실가?』

민수는 바로 재작년까지 여름방학이면 꼭가서쉬고오든 그줄거운해변……제주도 서귀포의힌모래사장이 눈아페 선—하여젓다

비호(飛虎)가티 달라는 그말을도 여전히 그산비탈에서 풀을 먹고잇겟지

확실히 민수가 열두살되는때엿다

외조모와어머니가 ××에 살든때다

조바테 김을매고잇는 어머니와외조모의 점심을가지고간 민수가 밧두랑에서 어린동생 몽돌이가 누어잇는 광우리를 흔들고잇슬랏치면 저ㅡ산모퉁이에서

『잉ㅡ 호호호』

소리를 치면서 말한필이 다라나면 약간거리를 두고 한말 검정말 노란말들이 죽ㅡ열을지어 달려가든것이 지금도 눈아페 보이는듯하다

바람에 날갓기여 이러서는 그 보기조흔 갈귀들! 꼬리들!

동생 몽돌이가 색색하고 잡이드는것을 알아보는 민수는 슬몃이 어려나 그러나 바다름으로 산기슭으로 올라가는것이다

방금 무성한 촉들을 와두둑와두둑 뜨더먹고서잇는 말한필을 노려보고섯든 민수는 살분말잔등에 올라안즈면서 두손으로 갈귀를 붓잡고 배를차붓치기만하면 말은

『잉、호호호』

소리를 질르며 산으로 산으로 치켜올라가는 것이다

얼마쯤 올라간말은 다시 머리를돌려 아래로 내리닷기 시작한다

이럴때면 민수는 몸을 뒤로젯치하고 말갈귀만 정신채려붓잡는다

말은 어리뛰고 저리뛰고 어떤때는

『빵히히잉』

소리를 질르면서 두발로 똑바로 서는때도잇다

언제부터 말타는연습을 하엿든지 민수는 그노아먹어는 한마(牡馬)의 거츨등쪽에 맛처 꼿꼿몸을 뒤로 아프로 잿치고…자유자재로 몸을 가질수잇섯다

그어듬해 면수는 어머니가 도라가고 자기아버지 리도사가 데리러와서 자기는 울며울며 멀양으로 왓는것이다

胃腸과呼吸器의 衰弱에도有効한 軍隊의 熱量食 이야기

예날大和武士는『배가곱하도배가안곱흐다』또는『武士는안먹어도이쑤시개를문다』라고、微苦笑裡에 飢餓를超越하엿지만은 그것은士氣를鼓舞하기爲한말하자면 죽어도깨한다고 實際로는『배가 곱흐면戰爭을못한다』는것이 정말일것이다 이와가티 軍人에잇서서도 食糧는兵器와彈丸보담도 重要한것인데、더욱이北滿平定에、世界戰史上、未曾有의活躍을한皇軍이 처음으로體驗한 零下四十度의酷寒으로

食糧不足한때

는더욱몸이꽁꽁얼고 따라서士氣가衰한다는事實에直面하야、食糧의重要性이 一層切實히痛感하게되엿다

一般으로兵士가 平時의活動에 必要한食糧은、熱量에換算하면 平均三千카로리ㅡ가되는데、過度한活動을 繼續하는戰時에는 濕暖한地方에서라도 四千카로리ㅡ는必要합니다。그런데零下四十度라는 北滿의戰線에잇서서、皇軍의携帶한一日分의食料는、겨우平時의三千카로리ㅡ에 不過하엿음으로、榮養의不足을 이르킨것도 無理가아니다

그럿타고무거운兵器와防寒具를몸에지니지안으면아니될兵士에게만흔食物을攜帶할수도업서軍部에서는될수잇는대로僅少한量으로、最大의榮養을주는方法을研究하기시작하엿다

珍貴한食物

그結果、陸軍糧秣廠에서『熱糧食』이라는것이나왓는대 이『熱糧食』은 피존갑三分의二가량의小函에包裝한것으로一個가三千카ㅡ로리ㅡ의榮養價를가지고잇다

따라서이것이 一函가량이면겨운하입에도不足함에不拘하고그것만으로배가불러지어疲勞가恢復되고、몸이따뜻하며、活動力을增加하게하는데 重寶한食物이다。[illegible]과가튼『熱糧食』의內容은、헤ㅡ뭬、뻬ㅡ터、포도糖、레지친、餘茶等을巧妙히調合한것이다。

그中에主成分이되여잇는가장重要한要素即헤ㅡ뭬는『錠劑わかもと』를主劑로配合하고잇는有名한菌이다

新發見한藥用

그것만으로、헤ㅡ뭬의 榮養價는 人體에必要한 五大榮養素ㅡ蛋白脂肪、含水炭素、鹽類(燐、鐵、칼슘等) 삐타민A、B、C、D、E其他데지친리친等各種保健榮養素를 含有하야잇서、所謂『榮養의寶庫』『自然의熱量食』이되엿다

더욱이 헤ㅡ뭬는 이러한榮養素를 皆除하얏다고 假定하드래도 儼然한存在를자랑하는 醫療價値가잇다。그것은 食物中의榮養素를 잘消化吸收케하야、生體의細胞組織을 新生하야 熱과力即旺盛한 活動力을주는 酵素라는 物質을 多量으로含有하고잇는연고이다。그헤ㅡ뭬의 全成分을、조곰도부서지지안케하야 藥劑로한『錠劑わかもと』는 말할것도업시 훌융한熱量食이다 그럼으로、胃腸病者와結核患者、神經衰弱、其他의 虛弱者에 使用하야서 食慾昻進、榮養充實、病勢輕快의 빗나는 效果가充分히發揮되여잇다。

榮養을增進하고、生命의因子인細胞에直接作用하야、胃腸病과結核肺炎、神經衰弱、其他一般의衰弱을恢復하는에ㅡ뭬劑는只今까지업섯든榮養과

(治)(療)

의二重作用을거듭한珍貴한生物藥임으로、그作用에對하야서는、次에조곰詳細하게研究하야보고저한다

榮養劑에必要한 세가지條件

☆于先病者의胃腸에吸收하는것을

我等의生命의原動力이되며健康을約束하야 주는 重要한것은、말할것도업시食物、即榮養이다 그러니、食物을만히 먹기만하면 即時榮養이充實하고、病은이기는힘이養成된다고생각하는것은잘못이다

何故냐하면、一切의食物은 人體內에서、消化作用이 圓滑히行하야서、비로소榮養으로 吸收되는것으로、아모리 榮養이되는 食物을만히먹는다고、胃腸이弱한분과病으로 衰한분이라도、大部分은 그대로나려가서吸收되지안을뿐아니라 도리혀胃腸의機能을 弱하게 하야全身의衰弱을助長한다는反對의結果를맛는다

榮養劑와가튼것은 日常의 食物에서 充分히榮養을吸收할수업는衰弱者가食物의 補助로서取하는것인以上 아모리조흔 榮養素가含有되엿다는것보다 어떠케 消化吸收가되기쉬울까하는 點까지깁흔考慮를 한것이아니면안된다 그리고 그兩方을兼한것이잇스면實로理想的이겟지만은 그러한榮養劑는少數에不過하다 그少數中第一로될것은『錠劑わかもと』로

(榮)(養)

素의豐富한것은前項에서도 말하엿지만은 그等의三大榮養素를비롯하야 各種비타민燐鐵 칼슘等의 榮養素는 全部코로이도狀으로서 거운胃腸을움지기지안코 吸收되는 水溶性으로되여잇다 더욱이 그외에『錠劑わかもと』에는 十數種에여르는 活性酵素가 含有되여잇슴으로 이 酵素는 所謂生命의榮養이라고도 할수잇스니胃腸과肺臟과 心臟等의 內臟諸器官을비롯하야 身體全般을 組織하는細胞의 新陳代謝를 促進하야어것을새로운健全한細胞에更生식혀야 白血球의喰菌作用을數倍나强하게하는作用을 가지고잇다

이것을 헤ㅡ뭬의細胞賦活作用이라고 말하는데『錠劑わかもと』를 이러한이의게效果가綜合的으로나타남으로、胃腸과肺臟腦神經等의衰弱의原因이 恢復하야 榮養은增進하고、體力이充實하야지는結果 胃腸病과神經衰弱、腳氣等을따르는諸機能의衰弱、結核患者의微熱盜汗等은모르는사이에解消되여、漸次

(輕)(快)

하여지는證據로、體重이增加하는기뿜을어들수잇게된니다

어『錠劑わかもと』는 東京市芝公園大門內際、わかもと本舖榮養と育兒の會(振替東京一七〇〇番)에서 廿五日分一圓六十錢、八十三日分五圓이라는 一日멧푼에不過한廉價로頒布되여 全國藥店에서도販賣하고잇스나、何如튼 賣行이굉장한有名藥임으로、類似品이만히出現하야 藥店에서도取次口錢이만흔故로어려한類似品을勸하는일도잇는듯하니注意를願한다

食後吐氣를催促하는 胃酸過多症

(山形) 竹村美代

나는出生하면서胃가弱한탓도잇겟지만은、二十歲가되엿슬때食後에吐氣가나거나또噯氣가나며신물이올느거나하야남몰래苦痛을밧고잇섯습니다。胃散과그他各種의胃腸藥을服用하여보앗는데、效果는一時的으로(中略)이위에는自然히내여버려두는수밧게업섯다、그리하면언제던지나을때가잇겟지하고各種療法을中止하엿다。

그러나어떠한療法이던지하는것이 조금도곳지안코、中止한後苦痛은말도할수업섯는데、그러던中友人으로부터『錠劑わかもと』는여러가지의胃病에大端히잘듯는다는것을듯고처음에는大端치안으리라고생각하엿섯는데『괴로울때神을依賴한다』는말과가티試驗的으로服用하야본結果、엇더함니까그러한苦痛이服用함에따라서幾分間업서저서×甁을먹은때부터조곰도苦痛이업고、젊머진것갓흔氣分이엿습니다그後에도亦是繼續服用中인데웬만한無理를하야도何等의苦痛이업게되엿습니다

屑屋の幸運

弓田宇左

夜つけて朝の若肌 つけた後か爽かで 榮養力か強い

マスター ゴールド クリーム

마스타 크림

봄은……

여드름・부름

어루레기가나기

쉬운季節이다

特히 살결을淸潔하게함이 第一條件이고 그러타고 過度한洗顔은大禁物이다 끈적끈적하고 밤낫油光이도는콜드는 도리혀 살결을害치고마니 純良한原料를 使用한淸掃力이强한 마스타ㅡ콜드로 아츰과 저녁에 맛사ㅡ지를하면 艶艶하고 生氣잇는살결을 만드러준다 獨逸特許 스킨호루몬性劑配合

白粉이 안먹는살결!

그것은 白粉을 잘 못選擇한까닭이다

脂肪性이 엿는이

마스타ㅡ百番…… 아스도리젠作用으로 脂肪의分泌를 調節하게됨으로 白粉의 먹고 떠짐이엄조타

荒性이 잇는어

마스타ㅡ三百番 데라ㅡ잔作用으로 脂肪이 適當하게 分泌되여 살결에서 걱서걱한것을업새고 白粉이멀리는이에게는더욱조타

マスター 百番 水白粉 (마스타)

學藝

個性擁護의 限界
—現代휴매니즘의社會的背景— ④
玄民

일즉이 市民의黃金時代에잇서서 理性과 良心의 標語를 體系化 形象化함으로서 市民의 世界를 謳歌하며 그들의 理論的思想的 代辯者가되며

同時에 그들自身 市民의 한사람으로『文化』를 創造해나가든 知識人들——그들은 그러면 이世代에잇서서 어떠한 運命을 밟고 어떠한態度를 取하게되엿든가。

그들이 일즉이 自身市民의一部를 構成하엿고 市民的文化의建設을 擔當하엿든것은 事實이엇다。그러면 그들은 이時代에잇서서 또한 그러할수잇는것일까 아니다 그러나 市民的文化도亦是 文化다。우리는 그市民的인 歷史的制約性을 똑바로 認識함으로써 市民的文化속에서 보다 높은文化로 繼承될 빗나는遺産을 본다。그러나 이러한것은새로운 理性과새로운 良心으로써 歷史를建設하는 새世紀의사람들만이 能히할수잇는바이다。이時期의市民은 일즉이 그들自身이 입으로 부르짓든 理性과良心의 標語속에서 인제는 도리어 自己自身의

心臟을 向해진 무서운칼날을 보게되는것이다。

그들의祖先의 黃金時代의 幼稚한꿈——그것은 怒濤가 소리치는 暗黑의바다를 낡은배로써 征服하라는 오늘의 그들에게는 無用之物일뿐아니라 妨害物인것이다。그들은 이리해 그들의祖先에 反逆하며 理性대신에 獨斷을 良心대신에 服從을 自由대신에 義務를 내세운다。이리해 그들은 그들의 擁護者이오 代辯者이오 또는 寶로 그들自身의 그림자엿든 그들의 知識人이 싸워논 文化 그自體를否認치 아니치못하는것이다。일직이『暗黑時代』라불려지든 中世紀는 다시 光明의時代로 불려지고 現世的인것 人間的인것 唯物的인것에 對한關心은 拒否되며 永遠한것 觀念的인것 彼岸世界의것으로 그들의눈은 向한다。그러나 어찌알엇스랴 이永遠의 世界로向한 그들의 눈이야말로 其實 가장腐落된 利己主義에서 비저낸 가장 現世的인自己擁護의 意識的인 手段이엇슴을! 知識人의一部는 이곳에서 勇敢히도 그것업시는 知識人을생각할수업섯든 理性과 良心의看板을 떼어버리고

獨斷과 神秘의 不可解한 군호를 怪異한 理論으로써 理性的粉飾을 加하기爲해 肯定만이 그理解를 可能케하는 스코라哲學을 비저내기에 努力한다。그러나 그만한勇氣(?)도 업는 大多數의 知識人은 燦爛튼 그들의 過去에對比하야絕望의奈落에서헤매는 現在의 慘憺한運命을 설어하는나머지 虛無의哲學——그것은同時에 現實享樂의哲學이기도하다——을 외친다。『리끌에서나온人生이어니 머지안허리끌로 돌아가리라』그들은 이러케哀號하며『個性存在의 宇宙的無意義』를 說敎한다。巴里의 하늘은 憂鬱의一色으로 塗沫되고『눈이 산골작에서 녹기만하면』伯林의 市街는 破壞되리라한다。안드레ー프의 惡夢 스트린드베르히의 猜疑 그리고아르츠이바ー세프의 에로티시슴ー이리해서『인테리겐차의 歷史에잇서서의 가장 羞恥스러운破廉恥의時代가 시작되는것이다。이러한絕望과 享樂의哲學이 그

客觀的意義에잇서서 理性을拒否하고 良心을麻痺케함으로써 支配를 可能케하고 나아가서는 그것을擁護支持하는 임은 疑心할餘地가업는것이다。

그러나 知識人의 다른 한部分은 不幸히도(?) 그들의 理性과 良心을 버리지 못한나머지 스코라哲學의 建設로 뛰어들어갈勇氣도 또는 絕望속에서 刹那를享樂할 破廉恥도 가지지못한다。그러면 그들은 새로운歷史의建設을위해 澎湃하게 치밀어오는 물결속으로 自身을合流시킬수잇느냐하면 極히적은例外를 빼노코 그러치도못하다。웨그러냐하면 市民的社會의 모든 條件에依해 굿게鐵甲을 씌워진 그들의『理性』과『良心』은 새로운理性과 새로운 모랄을 理解하고 바더드리기에는 넘우나 化石되어버리기때문이다。그들은 그들의 文化危機를痛感하고 어떠케해서가 이것을 擁護해보랴애쓴다。그러나 그들의 이런努力은 結局失敗에 도라가고마는것이다。웨그러냐하면 一般的으로『文化』를

擁護함은 이미 時代가容認치안키때문이다。文化의擁護는 낡은市民的制約을 깨드림에依해서만 可能한것이다。때로는 그들은 自己들이 뒤집어쓰고잇는 殼저편에 무엇인가 새時代를부르는 두드림이잇슴을 느끼기도한다——지ー드의例는 바로 이것이아닐까ー그러나 그두드림이 무엇인가는 그들의『理性과良心』을 내버리기前에는 永遠히 解得할수업는것이다。이것을 解得햇노라고 잘못생각하는곳에『個人主義的콤뮤니슴』의 지ー드의 悲劇이나타나는것이다。그러나 어쨋든 이러한『良心的인知識人』의『文化擁護』—其實은 古典的市民的인 個性擁護의運動을 휴매니슴이라부른다면 그것의文化的意味는 어떠케評價될것인가。

科學

工業用水의 調査와研究 (二)
高工教授 安東赫

二、工業用水로서의 自然水

A 雨와雪

雨水나雪水가 直接工業用水로 使用되는일은 거의업지만 工業用水의 水源인 地下水 河湖水의 水源으로 큰關係가잇슴은勿論이다 特히雨水는主要한것으로 雨水가降下하여 如何히 處分되는가? 으問題는 其地方의 氣象 地形 地質 人文等에依하야 相異할것임으로 簡單히 說明할수는 업스나 其實例를들어參考에 供코자한다

獨逸全國의平均値를보면 全降水量의 三分之一은地上에流下하여 地表水를形成하고 三分之一은 地下水를形成 殘餘三分之一은 蒸發된다하며 伯林에서는全降水量이 五七一粍로서 其七%가 地表水 二○%가地下水 七三%가 蒸發된다한다

雨水又는雪水는 天然的蒸溜水라고稱하는만큼 相當히純粹한것이나 空氣中의諸成分을 若干을溶存又는 浮游하고잇다 此不純物質의 種類及含有量은 勿論其空氣의狀態 氣象 地質 海面如何의依하야 左右되나 實地一例를 左에揭한다

◇雨水分析表

含有物質	一立中의量
酸素	七‧五—八‧五五竓
窒素	一三‧四—一六‧八〃
炭酸	○‧四三—○‧九三〃
암모니아	○‧○○四—○‧○一六瓦
硝酸	○‧○○○三—○‧○○○一〃
炭酸安門	○‧○○一七四〃
硝酸安門	○‧○○一六九〃
硫酸曹達	○‧○一○七〃
硫酸石灰	○‧○○○八七〃
有機物	○‧○二四八六〃

◇雪水分析表

암모니아	○‧○○○一七瓦
炭酸安門	○‧○○一二九〃
硝酸安門	○‧○○一四五〃
鹽酸曹達	○‧○一七四〃
硫酸曹達	○‧○一五五二〃
硫酸石灰	○‧○○○六八〃
有機物	○‧○三六五〃

B、河水及湖水

河水及湖水는 今日上水道及灌漑用水로서 가장普遍的으로 利用되고잇는것으로 其成分은 地勢 地質 季節等에依하여 差異가잇다 그러나地下水에 比하면 硬度가적고 粉土 石英 雲母有機物等을 浮游하여 其量은 流速이클수록 溶解物質은流域의地質又는放流物質의 有無에依하야 差異가잇다 概括的으로보면 夏期에는 不純物의量이적고 冬期에는난호나 結氷期에는 極大値에到達한다

朝鮮의主要河川成分의 長期變化에對하야 目下其全成分에 亘하야 調査를着着進行中이다 또 地質에依하야燐酸其他特殊成分을 包含하는일도잇다 그리고河水가 流下하는中에 自淨作用을 이르킴으로 流下中成分變化를惹起한다 即蒸發作用에依하여 암모니아와가튼 揮散性物質이 업서지고 日光에依하여殺菌作用 其他酸化 中和及膠質化文明作用又는 生物學的作用等에依한 種種複雜한 變化를 이르키는것이다

河水의水質과 地質關係에對하야는 其流域의廣汎한點과 影響의多岐的인關係上 輕輕한結論은 避하나 其例로漢江上流水系調査成績을보면 此關係는 至極히明瞭하다 即北漢江流域은 花崗岩正及准片麻岩系統에屬함으로 其質은 硬度가적고溶解物質도적으나 南漢江은大石灰岩層及斑岩層을 通過하는까닭에 其水質이北漢江과正反對이다 이것이合流하여 京城에至하면거의中間水質이 된다 그리고 漢江小支流個個의 調査에依하면 其範圍가 狹小한만큼 此因果關係는 一層明瞭한것으로 此成績은 河水水質研究上多大한 示數를 異하는것이다

◇朝鮮主要河水水質表

名稱	全硬度	鹽素(遊立)
漢江人道橋下	一、八	二、三
鴨綠江發電所前	一、九	一四、二
大同江大同門下	五、二	一四、二
錦江公州渡船場	一、七	一九、五
洛東江橋下	一、八	三、○
大邱新川	二、三	八、二
豆滿江鐵橋下	○、八	二、三
輸城川	一、二	七、一
吉州南大川	四、○	四、八
三陟五十川	五、八	六、八

李箱哀詞
朴泰遠

여보、箱—— 당신이 가난과 病속에서꿋꿋내 죽고말엇다는 그말이정말이요? 訃音을 바든지 이미 사흘、이제는 그것이 決코 물을수 업는 事實인줄알면서도 그래도종시럼 미더지지 안는 이마음이설구료。

才質과 敎養이 남에게 뛰어나매、우리는 모두 당신에게 바라고 기다리든바 컷거늘、이제 어데 일은곳이、이 갑자한죽엄이엿소? 사람이어찌 厭되게 오래살기를 求하겟다면 二十八年은 넘우나짧소。

여보、箱—— 당신이 아직 서울에 잇슬때 하로ㅅ저녁 술을 나누며내게 일러주든 그말 그생각이또한 壯하고 커서내 당신의 가는 팔을잡고 말는등을 치며 한가지 感激에 잠겻든것이참말 어제갓거든 이제 당신은 이미업고 내가슴에 빈터전은 부질업시 넓어 이글을 草하면서도 붓을노코 머엉하니窓밧글 바라보기 여러차례요。

여보、箱—— 이미 地下로도라간 당신은 이제참마음의 門을 열어、내게 일러주지 안흐려오? 당신은참말무엇을 爲하야、무엇을 求하야 내집、내서울을버리고멀리 東京으로 달어갓든것이요?

모든 어려움을 다 물리치고 모든 벗들의 극진한 만류도 귀박게 흘리고 마땅히하여야할 만혼일을 어곳에남겨둔채 마치 도망군이처럼서울을 떠낫든 당신의 참뜻을나는이제 잇서도 풀어낼수업구료。

여보、箱—— 그래도 나는 미덧소 벗에게 마음을 아직 숨겨두어도 당신의 뜻은 또한 커서 이제 수히 서울로 도라올때 당신은 응당 집안을 돌보아、아들된이의 도리를 직히고또한편 당신이 그리케도 사랑하여 마지안흔우리文學을爲하야 힘을애끼지 안흐리라고

그러나 그것도 부질업시 萬里라 떨어진곳에 가난하고외로운몸이 하로ㅅ날病들어누으매 이곳에 남은 벗들은 오직궁금하고 答答하여 할뿐으로놀라가슴을 부등켜 안고 달려간안해의 사랑의 손길도 당신의아픈몸을 끌고루어루만지는수는업서 그래드디여 할일만흔 당신을 다시 돌아오게못하엿나、하면、우리가 구지당신을 붓들어 서울에 그대로 머물러 잇게 못한것이 이제새삼스러히 뉘우처지는구료

여보、箱—— 才가 남보다 뛰여난 사람은 마땅히 또 聰明하여야할것으로、우리는 그것도당신에게 진작부터 斷斷하여왓거든、어찌 당신은 도라보아 그貴한 몸을 애낌줄 몰랏섯소?

病을 남에게 자랑할줄 몰으는 당신、虛弱한 몸이 堪當해낼수 업는술 알면서도 그節制업는 生活을 그대로 繼續하여온 당신——그러한 당신의 이번 죽엄을 애끼고설허하기前에 먼저 탓하고 나물하고시픈 이 어리석은 벗의 心思를 箱의 靈魂은 어떠케 풀어주려 하오?

여보、箱—— 그러나 모든 말이 이제는 눈꼽만한 보람도 업는것이구료。돌아오면 하리라고 마음먹엇든 만흔 사설도、어제는 永永 차저갈곳을 일흔채 어찌 決코 忠實치 못하엿든 벗은 이제 당신의 冥福만을 빌려하오。부디 箱은 便安히 잠드시요。

▲朝鮮植物鄕名集 朝鮮博物研究會植物部 鄭台鉉 都逢涉 李德鳳 李徽載 共編

이책은 朝鮮博物研究會植物部가 四個餘年間 全力을 다하야 朝鮮産植物의 鄕名을調査研究하고 이에過去十數年間 先哲들이朝鮮各地에서 實地調査蒐集한鄕名과各文獻을 一一히 參考하야 가장正確한것만 二千餘種을 추려서 上梓한것으로서 우리는우리집마당구석에 나는귀여운풀의일홈조차朝鮮名을 몰으는터이매 이 鄕名集은 寶로 우리에게 貴한선물이다

發行所 京城徽文高等普通學校內朝鮮博物研究會 總販賣所 京城府堅志町 漢城圖書株式會社 振替京城七六六〇 定價上製三圓 並製二圓五十錢

▲商業界 第六輯 發行所 京城府南大門通一丁目 朝鮮商業社 振替京城二五五四八番 定價十錢 送料一錢

▲女性展望 四月號 發行所 東京第四谷區尾張町五 婦選獲得同盟出版部 振替東京一二○四九四番 定價十錢

▲高麗時報 四月十六日號 發行所 開城府北本町三九六 高麗時報社 振替京城二四○九三番 定價一部金五錢

▲更生 四月號 發行所 廣島縣 京崎町日本赤十字社廣島支部內 更生社 振替大阪七七五三一 定價一部金十五錢

▲大東文化 四月號 發行所 東京市麴町區富士見町一ノ七ノ一五 大東文化協會 振替東京六六八五四番 定價一部 金十錢

▲酒 四月號 發行所 京城府陶峴町 朝鮮酒造協會 振替京城一八二九一番 定價 一部金五十錢

▲렌의哀歌 (散文集) 毛允淑著 發行所 京城府寬勳町一六○ 日月書房出版部 振替京城二六○七三番 定價三十五錢

▲肺病漢方治療法 (肺癆證治) 金德泳著 (內容) 病論=肺病의原因과豫防 肺結核과漢醫學 察證 療養에關한諸問題 證治等其他 發行所 京城府寬勳町一六○ 東洋醫學社 振替京城一八八九三番 定價一圓

참는것이부인의잘못이다

수술하기전에 꼭命の母(명지모)를
柴田病院副院長 柴田 기미氏談

자궁내막염이나 자궁후굴가튼것은 수술하면낫는다고는 하지만은 수술이썩잘되엿슬지라도재발할념려가 업다고는할수업는것입니다 그러면 될수잇는대로생명이위험한 수술을하지안코 꼭치도록해야할것이라고생각합니다

더욱이 허리와수족이냉하고 계란흰자나 누런코물가튼 대하증이흘으는분이나 또는월경이불순한것을몰르면시 부인병이잘되든중거이오니 병이차차로중하게되기전에『명지모』를 복용해보시라고 나는환자에게권유합니다 그런즉 어면와자는 내복약으로서 내막염이나후굴증이낫느냐고 질문하는부인도잇지만은 지금은 의약이발달되여서 전과가트면반드시수술을해야할병도 수술을하지안코 내복약만으로도넉넉히곳칠수잇으니 절대안심하라한즉 겨우깨다르시게됩니다

『명지모』와가티 전신을따뜻하게혈액순환을잘식히는 약을복용한즉 신진대사를잘하야 병균을죽여업새는작용과기타려러가지몸에해로운 독기를업새는작용이잇는까닭으로 자궁내막염도낫고자궁이매달여잇는 끈이느러저서 생기는자궁후굴증도회복되고 월경불순이나대하증이나 허리와수족냉증가튼 모든부인병이낫는것입니다 그러치만 병이중하게되기전에 치료를하시는것이좋처럼안되는모양입니다 왜그러냐하면 대체로부인들은 참기를잘한다。대단치안흔고통은 참어야한다는것이만흔까닭입니다。자기로서도 참다못하야 이래서는안되겟다고할때는 벌서병세가상당히중해진때입니다 그런때는 수술을해도좋처럼낫지안는것입니다 또한 약도그와맛찬가지로 아무리조흔약이라도 일조일석에효과가 낫타나는것은안입니다 따라서이것저것조금식쓰다말다하면 결국병은낫지안코 점점더하야만성이되는일이만습니다 그러므로 될수잇는대로 병시초에경증일때에『명지모』를 복용하시는것이 제일안전하고조흔줄밋습니다 애기를못낫는 불임증으로하야수술을하지안흐면 애기를배지 못할부인에게도 수술하기전에 꼭『명지모』를복용해보시라고권고합니다 애기못낫는원인을 단순히자궁후굴이나 내막염으로만아시지말고기타여러가지원인이만흔것을알어야합니다 『명지모』에는 이러한복잡한부인병을업샐만한 효력이충분히잇을것이고 더욱이 조산이나유산을방지하는데는제일이고 또한 상습두통에도조코태중에는기분을상쾌하게하고태모뿐만안이라태아에게도다시업는영양소가되여발육이대단히잘되리라고밋습니다

● 전쾌자의감사장을읽으시라 ●

동창생의권고로
명지모를복용하고자궁병이
근치되여임신한것이아들을나엇읍니다
楚山郡……金丙書氏 실담

前略 명지모라는약은 부인병에 가장조코 제일시용이만흔명약이라고밋읍니다 나는 지금으로부터팔년전에 자궁병에 걸녀서 부인에게 책임이중대한 생산조차못하게되야 평화하던가정에불평이생기고 부부간정리조차열버저서 눈물로 세월을보내며 엇더케던지 이병을곳처볼냐고하는매약도 여러가지먹어보고 신문에광고하는 조금도효과를 엇지못하야내으나 종에는 점문의사의 수술까지바더보앗으나 그역시무효인고로락망되야 세상을비관하고 원망하든차에 엇던동창생의 친절한권고를바더서 명지모라는약을 운산북진약방에서 사다가먹어보앗읍니다 그야말로 먹기시작한그날부터 두통 현기증이업서지고 일주일이지난후에는 어름가티차던 허리와수족과아래배가차차로더워지고 우선요통이업서지고 구미가나기에 두제를계속하야 복용하엿더니 대하증이업서지고 몸이튼튼하야지더니 우연히 포태하야생남하엿읍니다 그래서 언제던지 명지모를소개해준 동창생을 고맙게역이며 명지모의은혜는 죽기전에는 잇지못하겟읍니다 그래서명지모본포에 감사한뜻을 표하기위하야…(後略)

혼자서깨다를만한부인병증세

그러면 부인병은무엇이냐하면 여름이나겨울이나 감기에걸니기쉽고 두통현기도나고 허리와아래배가압흐고 수족이냉하고 월경이불순하야지며 계란흰자나누런코물가튼 대하증이흘으는분도는 가슴이두군거리고 혈색이낫부고 성미가급해서숨차고월경이되기에 자궁출혈하야 빈혈증이되고 배는곱흔데 음식은먹기실코억지로좀먹으면 소화가잘되지안코 얼골에화색이업고주근깨가잡혀서보기실케될뿐만안이라이와갓튼병증세가 한가지라도잇는분은 애기를배지못합니다 결혼한지三년 五년 十년이지나도록애기를배지못하는분은 틀님업시부인병이잡되여 애기를못낫는것이니 하로밧비 부인의자궁병에특효가 잇다고 부인과의학박사가증명해주신『명지모』를복용하시기바라나이다

『명지모』는 수십년전부터 연구에연구를거듭하고 실지로경험한바에의하야 부인의체질에꼭맛도록맨드러서 임상적으로도제일조호화한약의원료를섞거서 근래의최신식방법으로 약을맨든것이므로 다른약과갓치부작용이업고도한외용약과갓치 일시적국부료법만이안이고 병근본에즉접치료되는 원인료법약이라 수만흔병자가 이약을내복하고근치한실례는 너무도만코 전쾌자의감사장과사진례장만으로도 충분히약효증명이되오니 여러분가정에 자궁병이나 불임증가튼부인병으로고통하는부인이잇스면 하로밧비『명지모』를복용하고 전쾌하시기바라나이다 특히

이신문을 자세히보시고 오려서 東京市京橋區入舟町三 笹岡藥房으로보내시는분에게 七大의학박사가친절히지시하야 조선말로알기쉽게자세히쓴 부인병자택치료서와명지모의설명서를 누구던지거저드리오니 하로밧비청구하시기바랍니다

이부인병자택치료서는 명지모본포에서 조선부인에게위생지식을보급식히기위하야 한권식거저드리오니 약을주문하지안는분이라도 주저말고청구하시기바라오며 명지모는 각지유명약방에서판매하고 본포에서는 약을선금으로주문하시는분에게 송료를부담해드리옵고 약가는

價	
六日分	一圓
十三日分	二圓
二十日分	三圓
三十五日分	五圓

본포에는 여러분의체질과병세에꼭맛는 가감약이잇으니 본포로주문하고자하는분은 병세를자세히기입해서보내시면 병세에꼭맛는약을대금인환으로보내드리나이다

수치효능

월경불순	백대하증
자궁출혈	적대하증
하혈요통	수족냉증
두통현기	자궁경련
히스테리	수라관염
난소염	산전산후

命之母本舖・笹岡藥房 東京市京橋區入舟町三 振替東京五一五〇番

布哇大學衛生學博士 天六病院高木中磨 發見創製

문둥病治療劑

△注射와內服錠劑히도노고ー루
副作用絕無 ▲文獻進呈

本病이여태까지不治된理由
古來本病에對하야는世界普通하야 大風油子外에는藥이업섯다 그리고 其大楓子油도極히僅少한有効成分과 大量의無効有害成分으로된關係上充分한奏効는바랄수업슴으로 本病이外治의病이란것은이런根本理由가잇다。

△本病은벌서難病이아닌理由
前記理由로大楓子中에서有効成分을取하고 無効成分을離去하게되엿슴으로비로소그目的을完成한것이다。

△當研究所의자랑과其使命
米國政府直營下에서데원博士는 그것을製藥하고하와이國立病院에서多數患者를全治退院식히고잇다、日本에서는 當研究所에서製하야널리薄命한同胞에이것을提供한다。

大阪北區天神橋六丁目 發賣元 高木化學研究所 トクドル 高木中磨
定價 注射 一○瓦 金十圓以上 內服 九○錠 金九圓以上 電話堀川一六○五番 振替大阪五五三四番

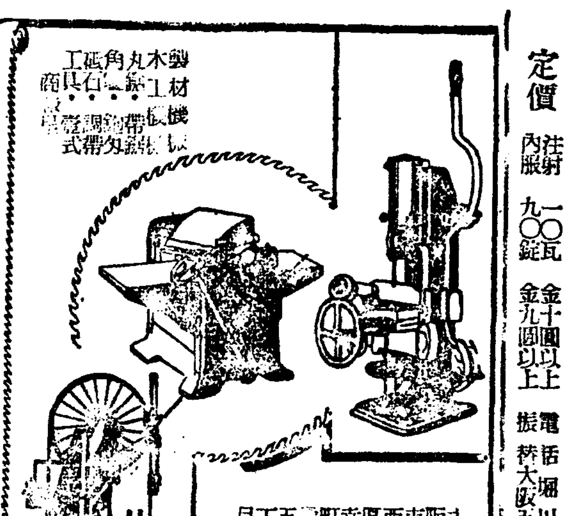

木工機械 製材機械 丸鋸 角鑿 帶鋸 ...
大阪市西區幸町五丁目 山本商店 電話櫻川 一六○五番 三九四三番 九九二七番 九五六番

着て好い 一番良い

萬力作業服

生地見本及カタログ送呈 大阪市梅田新道 太平商會 謹

新版カタログ 郵券五錢要ス

朝日科學玩具

電氣應用—汽車、電氣機關車、電車、航外ボート、信號機 万能モーター、トランス 精密電氣機關車 其他
蒸氣應用—各種エンヂン モーターボート組立 部分品

大阪市南區心齋橋筋安堂寺町 朝日科學玩具營業所 振替大阪五五八三九・電話船場一四八八

大阪瓦町 田中旗店

國旗 會旗 優勝旗

日本毛織旗布 バンテン一手販賣 カタログ送呈

大阪瓦町 田中旗店

純國產家庭用

關西ミシン

十五種七○型 家庭用三個抽斗足踏 附屬品付 (定價108円00)

日本デ出來ル船來品ミシン 是非御家庭ニ壹台ヲ

關西ミシン製作所 本店營業部 大阪市東區清水谷西之町 販賣部 大阪市東區清水谷東之町三九六 廣島總代理店 廣島市研屋町一二番 平野ミシン商會 岐阜總代理店 岐阜市美殿町 荒川ミシン商會

カタログ送呈 (全國特約店著名ミシン店ニ販賣)

裏地アル、パア、絹織物サテン 絹袖裏、甲斐絹、人絹織物 麻芯地、毛芯地、綿布 各種スレキ及スレキ 絹綿製造カタン糸類

御商 大阪東區谷町二丁目 西野商店 (カタログ呈) 電話東二七三六 振替大阪二七五

物凄い評判!!

講談倶樂部 春の增刊

果して犯人は誰か? 當てた方には賞金を贈呈!
懸賞犯人探し 大下宇陀兒
全部讀切り　傑作づくめ　トテモ面白い!

現代小說 なすな偽恋 菊池寛
時代小說 贋花 白井喬二
感激戯曲 凱旋乃木将軍 眞山青果
諧謔小說 美人賞 南達彦
漫才競演會 ●荒神山……千太郎 ●ハラキリ……ラ ●野球混戰記……伸
時代小說 觀音お吉 村松梢風
現代小說 老将軍の令嬢 加藤武雄
現代小說 浅草の唄 山岡荘八
時代小說 與太郎 村上浪六
時代小說 三河武士 海音寺潮五郎
現代小說 青春…る夜 丹羽文雄
あゝ青春涙多し! 旅館の女中と劇作家の奇しき戀物語!
名作講談 侠艶野狐三次 清草舎英昌
時代小說 意地恋ぐれ 大倉桃郎
時代小說 散る花残る花 目黒麥男
小說 天晴れヒコちゃん サトウ・ハチロー
股旅小說 やくざ花婿仁義 内園松夫
喜劇 俺は木兵……柳家金語樓
脚本 女の流行……中野實
滑稽落語 座談會……柳家蝠丸
滑稽落語 裡の遊び……春風亭柳枝
講談 力士侠客和合の盃 一龍齋貞鏡
探偵實話 謎のお妾殺し 楠瀬正澄
現代小說 海の歌 竹田敏彦
探偵實話 洞穴に骨を拾ふ女 笠原洋一
明治綺譚 友情の掟 濱本浩

名優花形聲色十八番集
悉く名優が熱演した名調子名場面ばかりの聲色發表! 芝居ファンは見逃す勿れ!

トテモ素晴しい三大懸賞
●夏場所大相撲勝負豫想大懸賞
●詰碁・詰將棋・聯珠特別大懸賞
講談倶樂部の增刊にあり誰方も御覧の上御應募下さい。

賣切れぬ中お早く御覧!! 「講談倶樂部」春の增刊 大奮發六十錢(送料五錢) 全國到る處書店にあり

라디오

二十一日(水曜)

◇午後六時 하-모니카合奏
一、行進曲 愛國의수리미레서…빠너-作曲 二、圓舞曲 라팔로마…이라디아作曲 三、行進曲 베를라고서…一高編曲 四、圓舞曲 山의저편족…一高編曲 五、行進曲 戰捷旗…론-作曲
京城第一高普 하-모니카、악사들
◇同六時二五分(東) 英語講座(五) 三浦太郎
◇同七時三〇分 婦人講座 梨專副校長 金活蘭
◇同八時 歌詞 一、處士歌 二、길軍樂 金蘭紅 鄭英淳 大爷 金永根
◇同八時三〇分 古談『知義이如神』 郭風
◇同九時 山念佛外 一、山念佛 二、屬邊歌 三、긴난봉가 四、자진난봉가 五、개성난봉가 六、방아타령 任彩鳳 細笛 姜鶴洙 短簫 張壽成

第一放送

◇午後六時(東)近世日本의英傑
◇同六時二五分(城)紀念講演
◇同七時三〇分(城)講座
◇同八時(東)能樂
◇同九時(大)린뷰

二十二日(木曜)

◇午後〇時五分(東)輕音樂 中澤壽士
◇同一時一五分 家庭時間 花草栽培法 金永喜
◇同六時(平)唱歌劇 봄노래 南山幼年主日學校 指揮 金永善 伴奏 李晧馨
◇同六時二五分 어린이新聞
◇同六時三〇分 經典解說 吳基先
◇同七時三〇分 特別農村講座(二) 金雄珏
◇同八時 伽倻琴散調와併唱 一、散調 가、다스름 나、중모리 다、자진모리 二、併唱 가、短歌 丈夫恨 나、唱劇調 瀟湘八景 沈相健 鼓手 池龍九
◇同八時三〇分 靑春歌外 一、靑春歌 二、도라지타령 三、흥타령 四、오돌똑 五、사발가 六、노들江邊 李蘭紅 李飛鳳
◇同九時 映畫이야기『로미오와 쭈리엣트』 成東鎬
◇同一〇時 朝滿交換放送-朝鮮으로부터-▲張滿洲國國務總理來鮮記念鮮滿交驩放送(京城、平壤)雅樂-京城-李王職雅樂部로부터中繼 一、萬年長歡之曲(歌樂) 가、靑樂 나、編樂 二、太平春之曲(合樂) 指揮 雅樂師長 咸和鎭
◇同一〇時一五分 滿洲로부터 李王職雅樂部員

第一放送

◇午後〇時五分(東)輕音樂
◇同六時(東)近世日本의英傑
◇同六時二五分(東)講演
◇同七時三〇分(東)講座
◇同八時(大)歌謠曲
◇同八時三〇分(札)俚謠
◇同八時五〇分(城)詩吟
◇同九時五分(釜)아코디온

二十三日(金曜)

◇午後〇時五分(東)管絃樂 日本放送交響樂團
◇一時一五分 講演 沙漠의女性觀 延專敎授 鄭寅燮
◇同六時 自作童話朗讀 一、집보는아기와눈 二、머리감은새양쥐 三、지지안는개 四、말안드른청개고리 五、호랑이와젓뭉소리 六、선녀 七、할멈과도야지 尹石重
◇同六時二五分(東) 英語講座(六) 三浦太郎
◇同七時三〇分 特別農村講座(三) 水稻栽培와苗代(二) 金雄珏
◇同八時 唱劇調 一、短歌…天下太平 二、唱劇調…興夫歌 趙弼玉 鼓手 韓成俊
◇同八時三〇分 音律 一、靈山會相 朝鮮正樂傳習所員
◇同九時 古談 朱女의義烈(京城) 李雲林
◇同九時 輕音樂(平壤) 一、伊太利의庭園 엘윈作曲 二、집시의달 몰그노르作曲 三、카오모이最後의노래 元用璋編曲 四、山우에달이뜨면 춘손作曲 五、라모나 웨인作曲 六、검은눈동자 스토콜作曲 七、스페인의貴婦人 이빤스作曲 平壤放送管絃團 指揮及編曲 元用璋

第一放送

◇午後零時五分(東)管絃樂
◇同六時(城)童謠와피아노
◇同六時二五分(東)講演
◇同七時三〇分(東)講談
◇同八時(東)歌謠曲
◇同八時二〇分(東)浪花節
◇同九時 時事解說

本社主催 圍碁對局譜 =13=

白 盧史楚
黑 蔡極文
四目半減

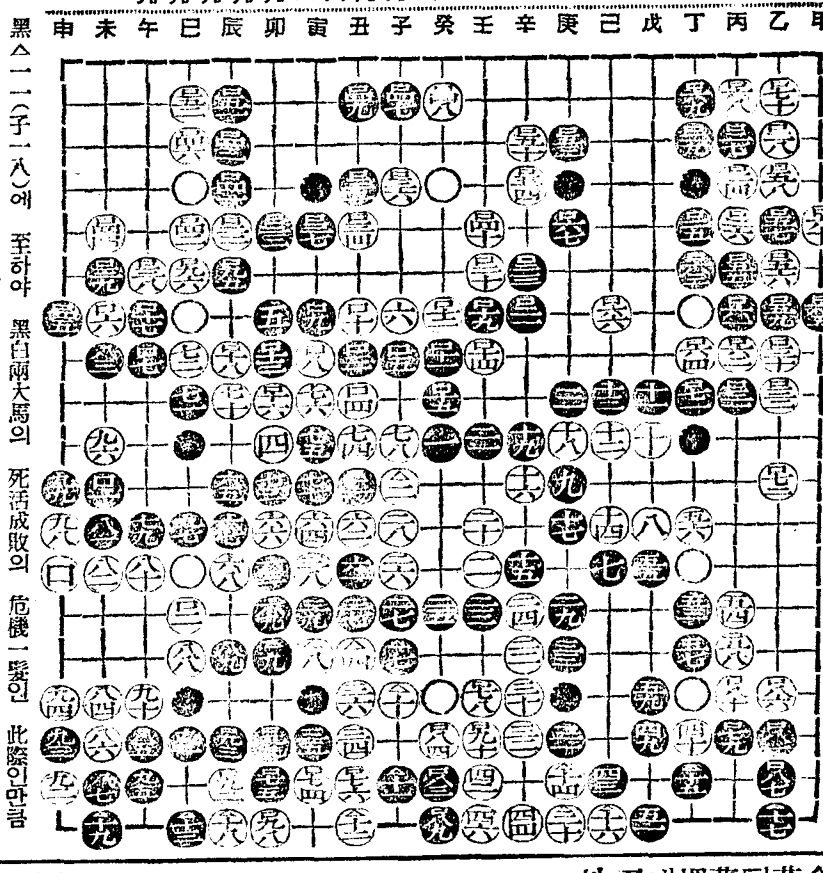

●一〇一 丑의十一
○一〇二 子의十一
●一〇三 丁의十八
○一〇四 丑의十五
●一〇五 寅의十九
○一〇六 戌의十八
●一〇七 子의十五
○一〇八 寅의十五
●一〇九 卯의十五
○一一〇 子의十六
●一一一 子의十八
○一一二 丑의十九
●一一三 巳의十九
○一一四 庚의十八
●一一五 丁의十八
○一一六 己의十九
●一一七 乙의十九
○一一八 辰의十九
●一一九 未의十九
○一二〇 庚의十九

傍觀記

黑스一一一(子一八)에 至하야 黑白兩大馬의 死活成敗의 危機一髮인 此際인만큼 白스一二〇(庚一九)으로 互相謙讓의 局面이 展開되얏스나 結果黑의 見利는 確實이다

本社主催 將棋名手對局譜(十六)

漢先手 李在鳳 楚 全于石

百五十手圖

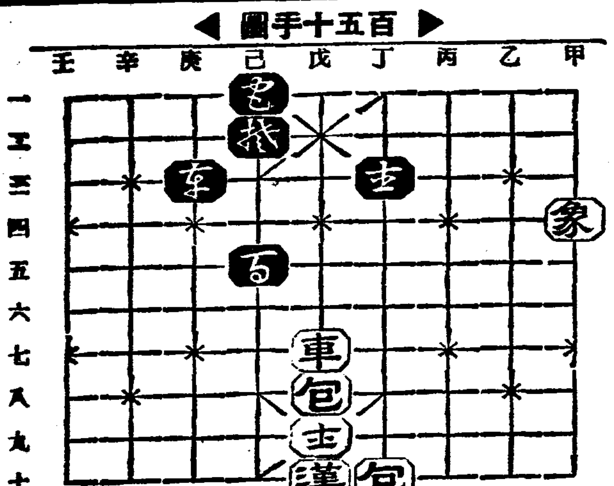

百六十手圖

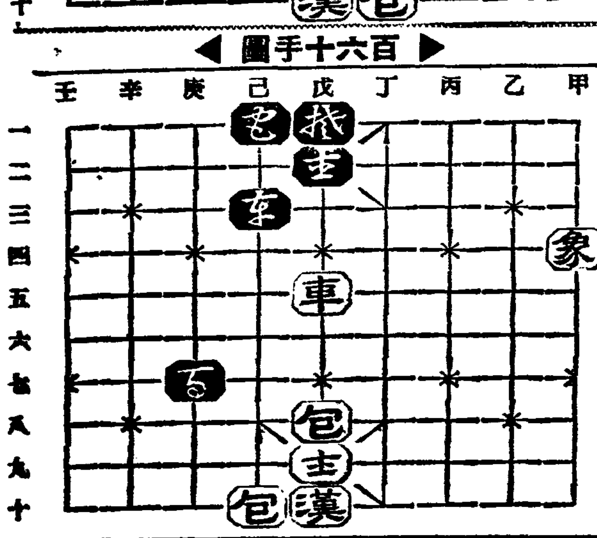

戊七車-辛七
己三馬-戊二
辛七車-辛三呼將
戊二馬-戊一
辛二車-辛五

庚三[illegible]-己三
丁十包-己十
己五[illegible]-庚七
辛五車-戊五呼將
丁三[illegible]-戊二

地下에埋藏된黃金은簡單한砂金試掘機로、

テーブル(淘汰盤)

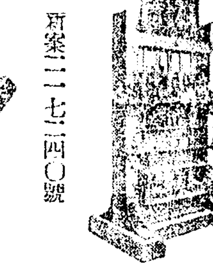
特許一一二〇三九號 鑛山用發條搗鑛機
新案二一七二四〇號

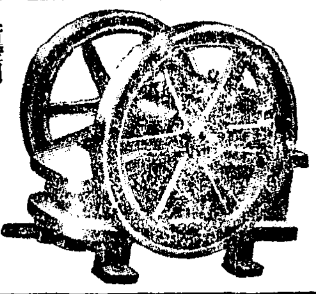
新發明 タラッシャ(破鑛機) 新案二三一二七
新發明 新案二三五一、二三 砂金試掘機

京城府中林町 電本局八六三番
朝鮮鐵工所

산뜻한整髮美?

清新한香氣지요
바른맛도爽快하고
시언한整髮感이조
또는이것은毛生호루몬、고레스테린을配合한朝鮮에꼭하나밧게업는高級養毛포마-도랍니다

.35セン .50〃 1.00〃

毛生호루몬•고레스테린配合
金鶴ポマード
포마-도
本舗 株式會社野村商店

旅行

爽快하고질거운旅行에……그러나 生疎한土地의물이맛지안어서 腹痛을하든지 船車의멀미에苦痛을맛는다면旅行의정말滋味는업서지고맙니다 우선 스타-트부터 仁丹으로防備를하면 그러한危懼는解消됩니다。그뿐안이라 仁丹으로漸漸元氣가充溢하여짐은 想像만하여도 질겁지안습니가

全國藥店、百貨店、煙草店、賣店에서 銀粒仁丹(百五十粒入)十錢부터販賣

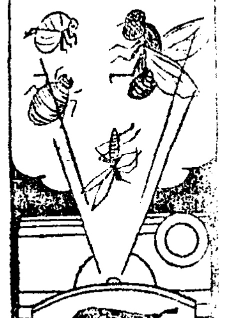

猪印
キンカトール
家庭用
芳香強力殺虫液
猪印のみとり粉 本舗

ツライ歯痛にスグキク今治水

外科 肛門病科
醫學博士 朴昌薰

三共 SANKYO

澱粉、蛋白、脂肪 纖維素等十餘種의 主要消化素를含有

多角的消化藥

タカヂアスターゼ (다가지아스다-제)

消化不良으로 因한胃腸病、消化의催進에依하야 治癒를促하는 胃腸病과 結核其他의慢性病及各種熱性病者의食慾不振、榮養增進의目的에널리應用이된다(粉末、錠劑各種)
一般麥芽性지아스타-제는全혀그本質을달리한點에留意하세오。

說明書御申越次第進呈

東京•室町
三共株式會社

年賦定期貸付
普通銀行業務
日本銀行代理店 日本勸業銀行代理店 朝鮮貯蓄銀行代理店
京城府南大門通二丁目百四十番地ノ一
株式會社 朝鮮殖産銀行
頭取 有賀光豐
資本金參千萬圓
全鮮各地에支店派出所六十四個所及內地大阪에支店이잇合

小兒良藥
樋屋奇應丸

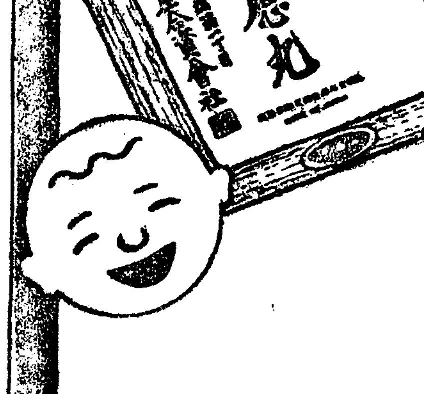

良藥一粒
瀕死兒는蘇生
病弱兒는全快
虛弱兒는健康
入神靈効한이
育兒良藥을常備하라

주효
간기、경풍、열기、기절、경련、현기、마마、마진、야명、하독、젓기는대、푸른똥누고소화불량、위장쇠약、기타허약아
약갑…이십전부터십원까지 이밧게더용포일원

無代進呈 育兒之友
本新聞名記入하야申込하는者에게

本舖 大阪天滿橋 樋屋合資會社
12—K—11

濕布 エキホス
에끼호스

注意
近時外觀、包裝等「에끼호스」와類似한製品이多數잇스니購入時에반듯이「エキホス」라고指名하시오。에끼호스에는下記와가튼特徵이잇다
主要適應症
感氣、肺炎、肋(膜)膜炎、肺尖가다루、氣管支炎、扁桃腺炎、로이마치스、神經痛、腰痛、乳房炎、月經痛、齒痛、火傷、百日咳等

에끼호스의特徵
一、含有藥劑의配合은多年間의經驗으로、가장純良한藥劑를嚴選使用햇다
一、主成分無水구리세린은吸濕、滲透、保溫의效果를가지고잇스며 갑시싼原料를使用치안엇슴으로 巴布劑로서는優秀한效力을發揮한다
一、藥効의完全을期하고저特許嚴封包裝을햇다

信用잇는藥店에는반듯이「エキホス」가잇다

包裝 一〇〇瓦 二五〇瓦 五〇〇瓦 二キロ瓦

發賣元 株式會社武田長兵衛商店 株式會社塩野義商店
製造元 二巴合名會社 大阪道修町
A—45

明治座

4月15日より 上映時間表

京日世界ニュース 地獄のスポーツ	11、45	3、08	7、00
松竹大船トーキー あばれもの	12、15	3、38	7、30
朝日世界ニュース ダーザンの逆襲 豫告篇	1、29	4、52	8、44
コロンビヤ映畫 潛水艦SOS	1、44	5、07	8、59

午前11時30分迄早朝御優待割引

新富座

◇四月二十一日부터三日間! 土曜、日曜、祭祀日은晝夜三回公開
一回 十二時 二回 三時半 三回 七時半 續映
大衆料金 階上二十錢 階下十錢 均一
◇리파꾸리社超特作全發聲日本版
戰爭劇 嵐の戰捷旗
監督…하와-드•부레사-튼氏
主演…류-에야-스氏 이사불•쥬에-스氏
助演…크레이•크레멘트孃
◇마키노超特作오-•토-키版
時代劇 怪盜影法師
監督…마키노正博氏
主演…大田弘 田村邦男
◇大都映畫社特作品
現代劇 사랑은海邊에서
監督…吉村操氏
主演…島田文郞氏 北見禮子孃
次週 공고-部隊 萬長者-お祭佐七 エノケン千
京城新堂町 電(本)五六七七番

第一劇場

四月二十一日부터三日間大公開
滿都待望의名篇鑑賞週
每日三回晝夜公演
一回十二時 二回二時二十分 夜間七時三十分始映 續映
大衆料金 階上十五錢 階下十錢 均一
파라마운트社超特作全發聲日本版
監督레오맛케리氏
喜活劇 ロイドの牛乳屋
主演하롤드•로이드氏
助演아돌고•만주氏 헬렌맛그孃
松竹蒲田特作品을-토-키版
原作伏見晃氏
監督五所平之助氏
現代名篇 人生のお荷物
主演田中絹代孃
助演坪內美子、阿部正三郎 三宅邦子、佐分利信、飯田蝶子 大山健二
東日大每國際 뉴-스多數上映
電話光化門一七五五番

若 劇

(1)大每ニュース		2・15	6・45
(2)ハリキリ・ボーイ		2・25	6・55
(3)朝新若劇ニュース	11・40	3・45	8・20
(4)風雲兒アドウアース	11・50	3・55	8・30

(3) 植樹記念・京城防護團發會式・花まつり・春の競馬・春のおどり・夜櫻・他其他

二十一日ヨリ七日間 晝夜三回 大人五〇錢 學生小人三〇錢

密陽郡內百餘災民 陳情次郡에殺到

煽動嫌疑로十餘名警察에被檢

麥凶對策 堤防築造

【釜山】경남밀양군상남면(密陽郡上南面)일대는 동면내를 관리하고잇는 내(川)의제방이 업서서 작년여름에 말못할 참화를당한 까닭에 일반주민들은 크게곤궁에 빠저잇섯는데 또지난번폭우로 말미아마 그내의물이 범람하야 맥작(麥作)이 전멸되엿스므로 오천여주민들은 생도가 막연하게되엿다한다 그래서 지난십칠일 오후두시경 전기면내 주민대표 일백이십여명이 밀양군청에 살도하야 일제히 진정하얏는데 밀양경찰서에서는 선동자로 지목되는자를 십여명검거하야 취조하는동시 군중을해산케하얏다 그들의 진정내용을 듯건대 폭우로 맥작이전멸되데대하야 대책을 시급히강구할것과 또해마다참화를보는 전기내의 뚝을시급히 축조할것등이라하며 그들 이재민들은 요구조건을 관철키위하야 최후까지분투할터이라한다

朝鮮監理敎會 春川地方會 廿日부터三日間

【春川】조선감리교회제륙회춘천지방회(春川地方會)는 이십일부터 삼일간 춘천읍교회당에서개최하게되엿는데 홍천(洪川)홍서(洪西)서서(瑞西)린제(麟蹄)양구(楊口)화천(華川)신동(新東)춘천(春川)등 팔개구역에서 각구역장이출석한바 토의사항중에는상당히 중대한문제도 포함되여잇다한다

人氣沸騰하는 全鮮自轉車會 百餘選手申請

【裡里】오는 이십사、오량일오전칠시부터 본보리리지국주최의 전선자전거경기대회(全鮮自轉車競技大會)는 전시민의 인기비등리에서 열리게되는바 전선각지에서 일류선수가 운집하야 이십일현재 신청자가 백여명에 달하고 이번에 출전하는 선수의 지방별은 경성(京城) 평양(平壤) 대구(大邱) 부산(釜山) 대전(大田) 신의주(新義州) 정주(定州) 함흥(咸興) 순천(順天) 북청(北靑) 진남포(鎭南浦) 철원(鐵原) 사리원(沙里院) 조치원(鳥致院) 론산(論山) 목포(木浦) 장성(長城) 광주(光州) 송정리(松汀里) 남원(南原) 전주(全州) 군산(群山) 김제(金堤) 정읍(井邑) 지경(地境) 라주(羅州) 남평(南平) 담양(潭陽) 리리(裡里)등지로 방금 군산(群山) 금제(金堤)등지를 중심하야 호남일대에서 제선수의 맹련습을 하고잇다하며 이번대회는 공전의 대성황을 예상한다는데 대회의 제일일은 본보독자에게 한하야서는 특별초대권을 발행하기로 되엿다고한다

木浦松島町에大火

家屋二棟、木材八十萬"才"灰燼 損害十萬圓·原因不明

【木浦】지난십구일 오전한시반경 목포 송도정(松島町)재목상 목하정태랑(木下政太郞)의 집에서 불이나서 목조이층집한채가 전소되는동시 동 평가주택한채와 및 재목 팔십만『사이』(才)를전반소한후 동네사경에야 겨우진화되엿는대 그날밤에는 다행히 바람이 불지안혓기때문에 목하씨소유의 가옥과 재목만을 소실하엿슬뿐으로 린접한 미곡창고 석유창고 석회창고 송도신사(松島神社)등에는 다행히 아무피해가업섯다 피해액은 가옥이약삼만원 가장즙물이 오천원 재목이 약칠만원등 합계십만원가량으로 보험은 가옥에 이만오천원 기타 재목에도 각각상당한 금액이부처잇는 모양이다 그리고 불난원인은 방금 조사중에잇다고한다

三時間에反則者 四千二百餘件

平壤署의交通取締統計

【平壤】지난십칠일 오후한시부터 세시간동안 평양서에서는교통취체를 한결과 취체망에걸린 교통위반자는 사천이백삼십칠인에 달하여 경찰을 놀나게햇다 교통도덕과 상식의 부족은결국 가두의 참화를이르키게하는 원인이 되는만큼 아프로 교통취체를 엄중하게 실시하게 되엿스므로 일반은 크게 주의하는것이 조켓다고한다

地方人事

◀福永米作氏(伊川署警務主任)新任人事次本社伊川支局來訪
◀李基璇氏(伊川金組首席)同上
◀崔毛崖氏(伊川公普訓導)同上
◀李春秀氏(同上)同上

廿二名의密航團 出發直前에發覺

蔚山署에서一齊檢擧

【蔚山】경남울산군청량면상남리(蔚山郡靑良面上南里)해안에서는 이십이명을태운 밀항범선(密航帆船)이 막떠나려하다가 울산경찰서원에게발견되엿는데 그들은경주군외동면구어리(慶州郡外東面九於里)에본적을둔 김임득(金任得)(四七)파울산군웅촌면곡천리(熊村面曲泉里)에사는 리만수(李萬守)(三五)등으로 서로공모하고 지난삼월상순부터 지난오일까지 사이에 국내각처로 도라다니며 일본내지도항을 시켜준다고 이십명이나 모집하여가지고 수일전에 떠나려할찰나에 그가리울산경찰서원에게 붓들린것인데전기김임득과리만수두명에게는 벌금삼십원식에처하엿다한다

牙山

全朝鮮弓術大會

▲日時 四月二十四、五、六三日間
▲場所 溫陽溫泉觀德亭
◇主催 溫陽溫泉有志一同
◇後援 本報牙山支局·京南鐵道會社

長篇小說 그의自叙傳 【119】

長白山人 作 熊超 畵

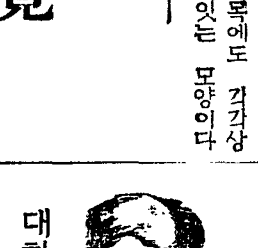

대학생활 (六)

이러케 하나씩 고르기가 끝난 뒤에 우리는 이층으로 안내를 받앗다。자리평풍을 두른 어떤 방、길다란 화로에 철추전자에서 뽀얀 김이 오르는것을 보고앉엇노라니 중늙은이、큰 머리한 여편네가 와서 차를 권하고 유망한 웃음과 말을 하고 그러는 동안에 얼굴에는 횟되빽을 쓰고 길다란 옷자락을 질질 끄는 귀신 같은 여자 둘이 들어왔다。

나는 담박에 흥이 깨어젓다。도모지사진에서 보던 맛은 업엇다。낯바닥은 하야코 입설은 빨기코 눈은 커다라코、아모리 보아도 산 사람 갈지는 아니하엿다。그래도 S는 아마 여러번째 만나는양하여서 제가 끌른 여자의 손을 잡아앉히고 익숙하게 말을 붙이고 그 여자도 바로 절친한 사람이나 대하는드시아양을 떨엇다。

내게 불려온 여자는 내 곁에 와앉으면서

『내가 마음에 안 들어요?』

하고 제깐에는 아양부리는 웃음을 웃으면서 담배스대에 담배를 붙여서 내입에 물려준다。

『다나까군은 품행방정한 사람이 되어서 이런데는 처음이되어서 그러는게야。잘 일러 말해야。이런 양전한 친구가 바하게되면 죽을지 살지를 모르는것이란말이다。』

하고 S는 내 어깨를 툭치며

『오이。왜、그러케 무서운 얼굴이야。좀귀애주란 말야。하로스밤 한자리스잡을 자도 모도 연분이어든。자 그러케 용렬한 꼴 보이지말고 어서 친실로가오』

하고는 그 중늙은이 여편네하고 값두정을해서 정한뒤에 제여자를 끌고 먼저 나가버린다。

『자 어서 가요。우습게는 구네』

하고 내여자는 성난드시 구찮은드시 나를 잡아끈다。

내 마음 어느 구석에서는

『이 놈아。네가 어듸를 와디 무엇하려 왓니?어서 뛰어나가거라』

하는 소리가 들리나 또 한편 구석에서는

『이놈아 이왕 왓거든 사내다워라。부어놓은 잔이어든 마서라』

하는 소리도 들렷다。나는 못나게시리 이 귀신 같은 여자에게 끌려서 한 방으로 갓다。

그것은 큰 방인데 새새에평풍을 치고는 한 평풍마다 한패씩이끼고 두러누은모양이엇다。내 평풍 다음평풍 속에서 S의 허亚부라진 농담이 들렷다。

나는 이이상 더 그릴수는없다。나는인류사회에 이러한 망경이 잇으리라고는 상상도 못하엿다。나는연해 양심의 손에 머리끄대기를 끌리면서도 역시 다른 사람이 걷는 길을 다걸엇다。

『내가 다른 사람보다 나은것이 무엇이냥。깨끗한것은 무엇이오 높은것은 무어이냥。그 짐생스러운꼴라구니!』

S를 작별하고 내 하숙으로 돌아오는 길에 나는 이러케 자책하고 치를 떨엇다。

『이게 무에야? 이게 무에야?』

하고 나는 발버둥을.치고 울고싶엇다。

이튿날 아침에 술이 깰 때에 지난밤일을 생각하니 나는 내 몸이 보이는것이 부끄러워서 눈을 꽉 감고 떨엇다。

『술이 취하지아니하고는 못할일!』

하고 나는 술먹은것을 후회하엿다。그러치만 취한후에 올것을 예긔하고 술을 먹은것이아니냐。

나는 학교에를 갓으나 동창들 보기도 부끄럽고 이야기를 하기도 싫엇다。

『이게 무어이야?이게 무어이야?』

나는 강의를 듯다가도 그생각을 하고는 죽어버리고 싶은 일종의 압혹과 절망을 느꼇다。

나는 하학후에 하숙에 돌아와서 칼로 손가락을 베여 피를 내어가지고 다시는 술을 안먹을것과 다시는 부정한 성적관계를 맺지아니할것을 맹세하엿다。나는 유곽의 한 시간의 그림자가 지금도 마음속에 꽉 들어박여서 떨어지지를 아니한다。나는 유곽이란것은 인류의 떠할수없는 치욕임을 느꼇다。어떠한 국가적 이유가 잇다고 하더라도 그것은 용서할수업는 죄악이오 인류의 자기모욕이라고 느꼇다。유곽에 딸자식을 팔아먹는 에미애비가 죽생이하의 천한 존재인것은 말할것도 없거니와 유곽을 경영하는 사람—거기서 이익을 얻어서 의식을 하는 사람은 어서 죽어서 없어지는것이 옳나고 믿는다。그리고 유곽에 다니는 남자도 벌서 사람이라는 계선이하에 잇는 존재라고 믿엇다。사람이 다른 동물보다 못한 점은 거짓말외에는 창기제도라고 나는 믿엇다。

燦絢! 樂浪古墳(塼槨)서이번엔

銅鏡、指環、구슬 土器等發掘

珍寶·古代朝鮮象徵한"王氏作日月雙龍鏡"

【平壤】평양부외오야리(平壤府外梧野里)련와토채취장(煉瓦土採取場)에서 일하는인부들이 우연히 전곽분(塼槨墳)을발견하엿다함은 기보하엿거니와 그후소천(小泉)평양박물관장과 전구(田窪)연구원의 손으로 발굴중이든바 십칠일 오후에 거울(鏡)이 출토되여 여기에 힘을 어든일행은 발굴을 계속한 결과 십팔일에 또다시 거울과 은지환(銀指環)구슬(玉)등이 무수히 발견되여 개가를 올린후 십구일 발굴을 맛치엇다

출토된것은 거울이외에토기류(土器類)、은지환、동종(銅鐘)파리이당(玻璃耳璫)한쌍、초자옥(硝子玉)다수로 특히 십칠일 출토된 동경(銅鏡)에 왕씨작일월쌍룡경(王氏作日月雙龍鏡)이란 삼입(銘)이 뚜렷하게잇고 월일의 화상(畵像)으로 고대조선을 표징햇스며 주위에는 좌우원내(圓內)에 태양을 상징한 삼족조(三足烏)의 도안과 달을 상징하는 맥두기의 도안을 표현햇스며 끈을 매는 곳에는 두머리의 룡을그리엇고 명대(銘帶)에는 왕씨작경(王氏作鏡)이란 글자사인것이 분명히 나타나잇는것으로 어련정교한 구리로맨든거울은 현재박물관안에 산산히 깨여진것이 겨우한개잇슬뿐이어서 이번에출토된 구리거울은지극히 귀중하기짝이업는것이라한다

또십팔일 출토된 구리거울은 비단으로 차노흔것으로 근일비단을 벗기고 검사하기로되엿다 그리고이팔분의 구조는 대단히 신기한것으로 지금까지 발견된 팔분과는구조가 다른점이만허 고고학계의 귀중한 참고자료가 되는것이어서 소천관장과 사계의전문가들은 퍽도깁버하고잇다 이박곽분의구조는 주실(主室)과 부실(副室)의 두실로된것으로 주실은 그다지신기할것이업스나 여기에서 비단에 싸힌거울한개와 은지환 토기등이발견되엿다

부실은 종래의 전곽분은 횡혈식(橫穴式)인데 이고분만은 횡혈식의폐를 일소하고 고립혈식(立穴式)축조로서 천정은낫고 주위의벽도 [illegible]식의 특별한구조와 배치가 잇서 여기에서는 거울한개 초자구슬다수 은지환한쌍이 발견되엇는데 부실은 주실보다 수십년후대로히만든것가튼느낌이잇서재래의박곽분과는크게다른점이만타고한다

保健과高兒와强精에

美味滋養 グリゲン

臨床大家絕贊推奬

各地百貨店 藥局食料品店에잇다

京城特約店 新井藥房 明治屋支店

¥2、20 一ケ月量

新發賣品

健康合理化病魔征服은 먼저榮養料의選擇보다

가장 精粹하고 가장濃厚하게 最適한 鮮牡蠣肝臟部에잇는榮養成分을 抽出한 風味佳良하고가장 優秀한榮養素

이主要成分은 タウリン·グリコーゲン·ヴイタミンA·B·D·カルシウム·還元ブドー糖·銅分·沃度·燐酸鹽等

따라서……消化機能의 衰弱사람·病中泄瀉患者의 流動食에 心臟이弱한사람·冷性人의姙娠中·乳幼兒의 榮養料諸運動의 前後·病後의 衰弱에 疲勞恢復特히 結核性患者의 强壯料 盜汗制止에

最適滋養料

一次試用하야榮養効果와그味覺을알어라

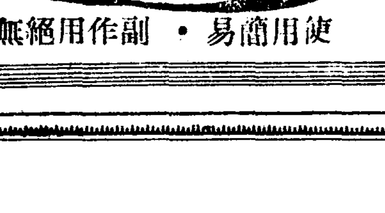

使用簡易·副作用絕無

포리도루레코드

新民謠 無情도해라 鮮于一扇

流行歌 울고야떠날길을 金龍

一九四〇五

流行歌 알어주세요 王壽福

그누를원망하랴 金永澤

一九四〇六

推薦!!

慶南道會議員 立候補者

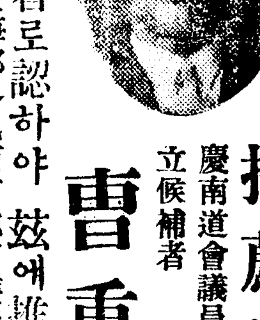

曺重煥

右最適任者로認하야玆에推薦함

慶尙南道金海郡各邑面有志有權者

推薦人(無順)

金憙在 鄭大沃 金漢鏞 金應壽 安璋遠 宋敎學 盧浩容 盧在緖 金炯涂 朴杜東 魚光善

許許宋宋河曺金尹河李林
祺鄭文長龍政奉源炳
斅注嵋學植守采熙珠栢澤

當選謝禮

今般南水金融組合長選擧에際하야不肖香가組合長으로當選됨은實로有權者諸氏의感謝함을마지하지못하와玆에紙上으로써有權者諸氏에게感謝의뜻을表하나이다

昭和十二年四月 日

鄭雲翰

商標登錄

거북선

고무신은거북선

京城東大門外서울고무工業社 電光一一五九

羅紗半額提供

某會社最高級羅紗三千碼引受市價半額投賣 四月末日限賣切次第締切

最高級羅紗洋服及朝鮮周衣一着分(三碼)

A 七圓五十錢
B 八圓五十錢
C 拾圓
D 拾壹圓
E 拾貳圓五十錢
F 拾參圓五十錢
G 拾五圓
H 拾七圓

但實物見本을要하는분은金五十錢을振替口座東京三三五〇三番으로拂込小爲替又切手代用二割增

最高級羅紗生地一着分三碼代七圓五十錢으로購入하야貴地洋服店에서十圓內外의手工으로洋服을지으시면不過二十圓內外로市價五十圓以上의高級洋服이되오니所用대로買取하시는분이時代의先覺者이올시다

東京市向島區吾嬬町東三丁目 クラウン工業所處分係

追告 左記羅紗를一一히實物見本·請求하야보신後其時現品을注文하신다면時期關係로或은賣切되오니第一速한方法으로貴下의年齡及職業을詳細하게通知하시면可及的適當한色品을選擇하여보냅니다 但注文時에는先金注文額中三割以上의內金이업는注文은謝絶함

斷然日本一

マルキン醬油

香川縣 小豆島 丸金醬油株式會社

主催·東京時好會

二十一日より二十五日まで

趣味の雜貨陳列會

四階ホールにて

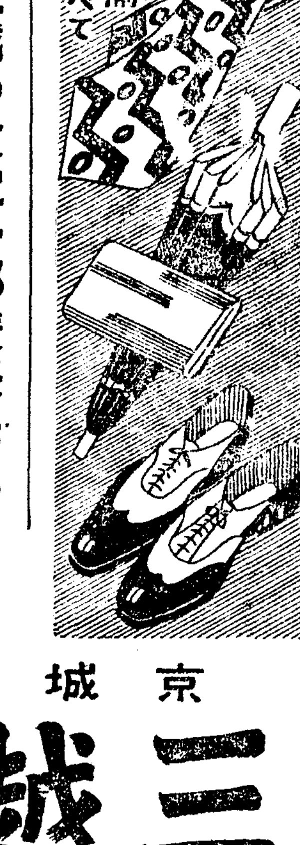

實用と趣味とを融和せる優秀雜貨を取揃へて

花時を迎へ 三越の食堂一部擴張完成

京城 三越

四月二十一日부터向三日間大公開! 大衆席料金 二十錢、十錢

코럼비아特作全發聲奇怪篇 대빗드셀르맨氏大作品!

怪奇의殺人

찰스스다ー렛드氏 主演 죤·배리ー씨 호아라오크만氏 助演

PCL超特作全發聲 岡田敬氏監督作品!

歌ふ彌次喜多

古川綠波、德山璉氏 主演

極東映畵社特作時代劇 掘江大生作品!

雪窓旅草鞋

市川諧三郎 主演 斯波快輔、花柳喜代子、岡島艶子、花園百合子 助演

次週二十四日부터向九日間 朝鮮初有의大名篇 나그네旅路

同時封切 無敵스포스王 乞期待!

貫鐵町 優美館 電光三九五

訃告

李錫九氏大夫人淑夫人安平李氏以老患今月二十日午後二時別世玆以訃告

永訣式 四月二十四日 午前八時至九時於寬勳町八四番地自宅

葬地 忠南天安邑聖城里

返虞 除禮

四月二十日

嗣子 錫九
孫 琛雨
孫 能雨
孫婿 趙榮九
從侄 經九
同 瑛九
同 聖九
同 用九
護喪 申泳甲

수리표우유

ワシミルク

육아보건에최적합

煉乳中에서 제일安全한것은 이것이요

煉乳의元祖 世界的名品 수리의商標에注意하야 주십시요

藥店食料品店에서販賣합

K11-87

南產業經濟政策 (7)

一、不足鑛物資源開發助長=日本의 鑛物資源中 鉛、銅、아치모니、水銀、亞鉛、子金、만간、당구스텐、水鉛、니켈、白金、雲母、石綿等은 其鑛床이 乏少하고 現在그供給은 大槪輸入에 依하는外에 他途가업는 狀況으로그發見開發은 喫緊事이다 따라總督府는 昭和十一年度 此等鑛物資源 調査에 要하는 經費를豫算에 計上하야 殖產局鑛山課에特種鑛物調査係를 置하고 調査하며 昭和十二年度豫算에 그探鑛補助에 關한 經費를計上하얏다

一、水產品檢查事務와 水產製造指導獎勵事務와의 聯絡協調=水產製品檢查事務를 殖產局에서 分離하야 殖產局의 監督下에옴기어 새로 水產製品檢查所를 創設하야 輸移出檢查外 一部生產檢查도 行케될것이다

一、桑田肥培管理의改善=養蠶은 朝鮮農林의가장 重要한副業으로 農家現金收入의 極히重要한地位를 占하게되엇스나 아직飼育法은 幼稚하고 特히養蠶의根底라할 桑田의 肥培管理가不完全하기때문에 採桑量이 적고 繭質과收益도 極히 低位에잇는現狀임에鑑하야 此方面의 指導는極히 緊要하다고認하고 昭和十二年度以降五個年에 亘하야 條肥料子代로 國庫補助金을 交付하야 斯業改善의 一助가되게하려한다

一、朝鮮牛의增殖獎勵=最近의 農村好景氣에잇서서는 自給肥料의增產 農業勞力의 不足等 有畜農業經營의 見地에서 朝鮮內의牛 利用增進의 必要를 痛感하는同時에 朝鮮外의 需要 亦是增大하려는 傾向임에鑑하야 總督府에서는 從來의 施設에 根本的檢討를 加하야 適切한 增殖方策을樹立하려고 考究中이다。

一、馬政第一期計劃實施=總督府에서는 今年度부터 國防과產業上見地에서 第一期計劃을 實施하려한다

一、緬羊獎勵計劃의強化擴充=今年度부터 本計劃의 強化擴充을圖하야 唯獨 北朝鮮뿐만아니라 全朝鮮에 亘하야 農家의緬羊飼育을 獎勵하야 羊毛自給의政策遂行을 期하는同時에 農家經濟의向上을 圖하려한다。

一、肥料消費=朝鮮의 肥料消費으로서는 永年에 亘한 掠奪農法에 因한 農地地力의 減退를 恢復維持增進함을 目的으로하고 自給肥料主、販賣肥料從의一定方針下에 施政을 하야왓스나 近時 자칫하면 農家經濟에膨脹되며 自給肥料의 增產을 게을리하고 부질업시 金肥를 過用함은 遺憾이다 그러므로 自給肥料의 增產獎勵는 緊要한것인즉 現行 第一次自給增產計劃의達成에 遺憾이업도록할것이다。

一、米穀生產高及現在高調查=米穀生產高及 現在高調查는 昨年來 從來의 調查方法에 劃期的改正을 加하는 同時에 그遂行에 必要한 豫算을 計上하야各히 實施하얏는바 關係職員의 本調查에 對한 認識이 아직 明瞭치못하고 또는 一般民衆에 理解가 不充分하니 叙上의趣旨를 고치도록할것이다

一、水稻優良品種種子更新事業의 指導徹底=近時 產出하는米質을보면 優良品種의 特質을損傷하야 多變退化한것이잇고 甚한것은 赤米混入이 依然 만히서 日本內地市場에서 聲價를失墜하려하는것이잇나 이는 採種畓經營의 管理와 種子의 交換及 保管의 指導가 不徹底한 缺陷에基因함으로 種子更新事業에 對하야서는 地方의 實狀에 適合한 改良과繁殖維持에 努力할것이다

一、各種試驗調查事項의實用化=農事、林業、水產其他 各種試驗機關에서 實施하는 試驗項目은地方의 實狀에 鑑하야 試驗機關本來의 目的인 그成績의實用化에 留意할것이다 (계속)

宅地、耕地賣買中絕 地價高도絕頂인듯

賣惜으로急激反落은업드래도 全朝鮮的土地熱冷却

一時 旺盛하던 朝鮮內의 土地熱은 最近 地場金融의 硬化로 宅地、耕地가모다 거이 新規賣買는 中絕狀態에 陷하얏는데 그地價는 地主側의 賣惜으로 不動狀況으로되어잇다 이狀況으로보아 急激한 反落은업스리라하나 地價는 全朝鮮的으로 絕頂에達한듯하다

朝鮮產鰮

廻游狀態調查

鰮漁業은 朝鮮水產의 大宗으로 一個年의 漁獲高는 二千萬圓에達하야 總水產高의 三分의一을占하고잇는데 總督府殖產局에서는 그增產에 拍車를 加하고저 昨年四月부터 總督府水產試驗場과 各道水產試驗場과 連絡하야 鰮의廻游連絡調查에着手하엿는데 最近에이르러 眞鰮의產卵地는九州東海岸沖合及鹿兒島沖合인것이 判明되고 產卵後 五、六月頃부터 七月에드러가 漸次 玄海로부터 朝鮮東海岸에 移動하는 一方 樺太沖의 鰮과 千島海峽으로부터 南北에나누어서 南은日本海에드러가고 代는朝鮮東海岸에 廻游하는것을 알게되엇다한다

朝鮮產品進出코저 海外經濟事情調查

◇在外領事에게事務委囑

朝鮮의產業은 近來躍進되는同時 貿易額도 累年增加되어 昨年은 貿易總額十二億五千餘萬圓에達하야 前年即昭和十年度에比하면 一億四千五百餘萬圓의增加이오 前前年即昭和九年에比하면 三億三千餘萬圓의增加이엇다

如斯히 朝鮮貿易은 發展一路인데 其中對外貿易은 昭和十一年度에 總額一億九千餘萬圓中輸出七千餘萬圓에對하야 輸入이一億一千餘萬圓을示하고 約三千九百餘萬圓의輸入超過인바 이것을仔細히보면 輸出品中純朝鮮產品에屬하는것은 全輸出額의五割四分四厘強이오 其他는日本內地品及外國品의 取次에 不過하얏다

朝鮮의 現狀에鑑하야 이번外務省遣外領事館과 密接한連絡을取하고海外市場狀況及經濟關係의調查를하고 이에對應하야 朝鮮產品의 進出을企圖키 爲하야 如左히在外領事官에 對하야 海外經濟事情의 調查를囑託키로되어 七日附로發令되엇다

海外通商貿易調查事務를 囑託한場所는如左하다

北平、天津、上海、香港、新嘉坡、盤谷、칼캇다、빠다비아、마닐라

朝鮮米販路를 日本內地米가奪還

鮮米協會로부터 總督府農林局의 報告에 依하면 昨年十一月以降 今年三月末까지의 朝鮮米移出高는 三百八十萬二千石으로 前年同期에 比하야 八十七萬五千石의 激減을 示하얏는바 이는昨年의 日本內地豐作과 朝鮮米凶作과 近時日本內地米가 朝鮮米를 競爭目標로하야 品種改良、容量充實에 努力하고 잇는 結果라고 보이는바 就中 注目되는것은 各市場에서보는 品種問題는

◇大阪市場

從來朝鮮米에 壓迫되고잇든山陽米가 旭種으로 更新되어市場에 進出한것

◇京濱市場

茨城、千葉近縣米가 農林一號種으로 更新되어 進出한것

◇新瀉縣에 越後米改良協會의今年度事業으로서 陸羽一三二號를 大大的으로 普及할計畫을東京市場 其他 代表的消費地에宣傳하고잇는것

等으로 重要問題로는 從來 朝鮮米獨自의 妙味인 余味에 對하야 縣米도 入味을實施하야對抗策을講究하고 各府縣統制를 圖하야 一層積極的으로 强化하고잇슴으로 朝鮮으로서는 如左한對策이 必要하다 即一、月以降實施의玄米正味量百六斤建을 今後確保強制하야 南朝鮮市場達成의 新品種普及을 速進하는것이라한다

咸北線改修는 朝鐵이自力方針

長谷川朝鐵社長談

茂山開發에 關聯한咸北線改良은東京에서 商工省 日鐵三菱三者의協議가끗나지안엇슴으로 正式으로決定되지안엇스나 大體本社에서自力改修할方針이다

約六十키로로 一千數百萬圓을要하는바 勿論茂山出鐵에 就하야百萬噸計畫에서 二百萬、三百萬五百萬噸으로鐵의國策上擴大될狀態

朝鮮鐵道總會

朝鮮鐵道의 十一年下期 第四十二回決算總會는 二十一日 午前十時부터古市町 本社에서 開催하고 決算案과 利益金處分件(八分配據)을 可決한바 利益金處分案은如左하다 (單位圓)

前期繰越一四四、三二〇 當期利益九三五、三一九 合計一、〇七九、六三九 法定積立四七、〇〇〇 役員賞與二八、〇〇〇 株主配當(八分)七〇六、〇〇〇 後期繰越二九八、六三九

朝鐵自動車一割配當可決

朝鐵自動車興業會社에서는 第一期定時總會를 廿一日午前十一時부터 朝鐵本社에서 開催한바當期決算案(配當一割)은 如左하다 (單位圓)

前期繰越一九二 當期利益五六、二四八 法定積立三、〇〇〇 役員賞與五、〇〇〇 別途積立二、〇〇〇 配當(一割)四五、〇〇〇 後期繰越九四〇

緬羊輸入減縮

船運賃昂高로

緬羊增殖計劃에 依한 今年度의 購入頭數는 最初六千六百頭의豫定이엇스나 最近의 船運賃의昂騰에 依하야 頭數를 減하야 六千七十頭로하고 그中 東拓分二千二百五十頭 各道配置及 種羊場配置分 三千八百二十頭로 第一回는 五月下旬 濠洲로부터八百二十頭를 購入하야 鎭南浦에陸揚하기로 되엇는바 第二回以後는 濠洲 新西蘭으로부터 六月下旬及 七月下旬까지에 購入할豫定이다 그러고 道及種羊場配置豫定分은 濠洲로부터 코리데일種 레지스타ー드牝七十頭 新西蘭으로부터 코리데일種 안레지스타ー드牝千八百二十頭를 各其購入하기로되엿다

滿洲國棉花

實收九千五百萬斤

【新京發商通】滿洲棉花協會調查 滿洲國內의 康德三年度棉花總產高는 實棉으로九千五百六十四萬七千斤(日斤)作付面積八萬二千四百十町步段當收量百十六斤으로大體平年作을 示하야이를 前年度의 五萬六千九百九十九町步 六千三百五十一萬六千斤에 比較하면 約二萬五千町步 三千二百萬斤의 激增이다 各省別作付面積及實棉收穫高를 示하면如左하다。

	作付面積 町步	實棉收穫高 斤
奉天省	[illegible]	[illegible]
錦州省	[illegible]	[illegible]
熱河省	[illegible]	[illegible]
安東省	[illegible]	[illegible]
計	[illegible]	[illegible]

酒造推定高

三百六十五萬石

昭和十一年酒造年度의 酒造推定高는三百六十五萬一千三百六十七石으로 前年의 三百六十二萬二千一百六十二石에比하야 一割一分增加이오 其中淸酒는 十萬一千八百二十石으로 七分三厘增 麥酒五萬四千七百九十石八分減 燒酎五十一萬九千二百二石 一分三厘增 濁酒百八十二萬五千三百九十七石、五厘增、藥酒十三萬六千三百九十七石、三分增으로 그稅額은 二千百七十四萬五千三百二十二圓에 達하고 前年度의一千九百六十一萬三千五百五十二圓에 比하야 一割八厘增加로서豫算에 對하야 一割八分의 增加이다

手形交換所聯合會

【東京電話同盟】第三十二回全國手形交換所聯合會는 二十日午後五時부터 丸之內東京銀行集會所에서 開催하고 次期聯合會開催地를 大阪으로決定、同六時부터 聯合懇親會에 移하야 林首相 結城藏相、池田、津島日銀正副總裁以下全國銀行家三百五十餘名出席、盛宴을 가치하고 同九時散會하엿다

經濟界消息

○不二興業增配決定=不二興業에서는 二十日決算重役會를開催하고 現行三分配를 一分增配키로 內定하얏다

○北鮮製紙處女配六分?=北鮮製紙의 處女配當은 大體六分으로 決定되엇고 當期重役賞與는 重役側에서 辭退하리라고

取引停止

(四月十七日)會社員 京城府茶屋町一五四番地八號 金顯談

才鐵

○ 第二次金現送

○ 對外爲替維持上 國際貸借改善上 金現送이 累增되어가는 모양

○ 一月以降 四月中旬까지의入超累計는 勿驚 三億八千八百九十萬圓

○ 如斯한 國際貸借 惡化傾向은 終熄될것이 아닌데 制限잇는 金現送만으로 버틔어갈수잇슬가?

○ 輸出障害克服이 急先務인데 여것이 여간어려운것이아닌만큼 頭痛거리

○ 膨脹一途이던 京城組銀貸出도 도라右便으로減勢

○ 무엇이던 어떤 限度가 잇는것이지……

無盡利用經驗談募集

京畿道內四無盡會社中에 福德無盡을除하고 共濟、興業、共立三社가合同하야 中央無盡會社를創立케되엇다。無盡은元來中小商工業者의資金融通圓滑이그本來의使命인데지금까지의無盡加入會員으로서 果然所期의目的을達하엿섯든지 或은그反對結果를招來하엿섯든지 無盡合同을機會로利에無盡利用者들의經驗談을募集하니左記에依하야應募하기를바랍니다

一、長 短 隨意나簡潔을主

一、募集期日 昭和十二年五月二十日까지本社經濟部着

一、住所、氏名 반드시明記하되紙上匿名은無妨

一、薄 謝 揭載分에는薄謝進呈

昭和十二年四月二十一日

朝鮮日報社經濟部

株式 崩落 形勢逆轉

今日의市勢【廿一日】

前場續落 昨後場부터 惡化한市勢는 人氣에 動搖를 주어 今朝의 外電高도 效果업시 投物의 殺到로 寄付의少堅도 一時에끈치고 市勢는 漸落步調를 밟어 大新은 過買反動도잇서 百四圓에 賣叩되고 東新百六十六圓丁 鐘新二百九十五圓丁까지 두들겨不勢裡에 前場을마치엇다

後場續落 朝場은 暴落裡에 東新百六十三圓十錢 大新百一圓五十錢 鐘新二百九十二圓六十錢에 寄付한後 納價揉合이되엇스나 續落步調이엇다

形勢俄然一轉

뿌리기픈 雜株의 物色買氣는 마츰내 取引所株에까지 飛火하야 數三日의奔騰을 演出하엿는데 取引所株는 政局의不安을압둔것만큼 그影響을 밧는것도빨라 高價에로 躍進할사록 警戒는嚴重을加하고 兼하야 第二次金現送決定으로 爲替不安과 貿易關係를 念慮하는편도잇서 投物殺到와함께 形勢는俄然一轉하야 昨後場부터의 崩落이되고말엇는데 어는 要컨대 環境形勢 不透明에 不拘코 過買한 反動이라고 볼수 잇서서 亦是 本格的回復은 아니엇든것이다 이러케되면 自然 第二次的整理市勢가 展開될것이아닌가 하는이가 만허 中間押으로보고突込買하는것을 警戒하고 잇는것은 注目된다

雜株一齊瓦落

市場의形勢逆轉과함께 雜株도 過買反動인 訂正低가오로양이어서 政局惡化를 皮肉的으로 好感하는 電力株의堅調와 特殊材料物以外에는 諸株一轉瓦落을告하게되엇다。

▲纖維株……纖維株는 昭和人絹의二圓六低를筆頭로 日本紡績의 一圓五低 日本紡新의二圓低富士瓦斯新의二圓二低 日華紡의三圓二低 足利의一圓五低 旭紡의三五低 東京人絹의八低 內外綿의二低、同新의 一圓五低、帝麻의七低、東京모스의 一低等으로 一齊低인데 東洋모스만이 어엿다

▲化學工業株 電工新의 二圓安 [illegible] 日滿아루미가 二圓三低、電化新一圓三低가되고 日曹新도 一圓五低도 暴落이엇다

▲重工業株 浦賀二新은 十錢低인데 石川島는 一圓高이며 川崎는 一圓三低 日產新도 一圓三低이엇고 製鐵機械株도 鋼管의三圓低、二新의一圓五低、大島製鋼의三圓三低 日立의一圓三低 櫻田機械의一圓三低 에다파이新의九低等으로 一齊低이엇다

▲鑛業株 金鑛株는 거의不變인데 過買되엿든 朝鮮株는 暴落으로 日石新의 四圓五低 羽幌의 三圓低 同新三圓低 北樺油의三圓低 同新三圓低 北樺炭의 一圓二低等으로 不勢이엇는데 入山採炭新만이 不變이엇다

▲팔푸其他 東洋팔푸는 三圓暴落하고 팔푸工業一圓二低 日曹팔푸의 二圓七低로 모다 落調이오 浦工의一圓低 日本水產의 一圓五低 日產護謨의 一圓低 보르네오고무의五低 日本메릴의五低 同新의一圓低 鹽水港의 三圓暴落 同新의二圓五低 東拓의一圓七低 同新의二圓五低等은全面的低落을 表示하고잇스나

理研系株는昂騰

雜株一齊低에不拘코 理研系諸株는 需要增에依한 業績好轉과 增資好感으로 피스톤은 二圓五高져되고 同新三圓一의 暴騰인데 어는二倍增資 今年內拂込과 一割配當安定을 材料로 한것이다 特殊製鋼도 四圓暴騰한것은 注目되엇다 또한 政局不安을 逆으로 好感한 電力株는 大同電의 三十錢高 同新의 五十錢高 東邦電의 一圓五高 同新의 三圓二高等은 興味잇는 對照이엇다。

實物前場取引

▲東滿팔푸 [illegible] ▲日曹팔푸 [illegible] ▲大島製鋼 [illegible] ▲에다파이新 [illegible] ▲第一메질 [illegible] ▲大同電力新 [illegible] ▲부르조겜絲 [illegible] ▲鹽水港製糖新 [illegible] ▲日本曹達新 [illegible]

國債 警戒裡에 區區

▲東京【東京電話同盟】月末接近關係로 處分賣買가 出現하엿스나 依然한 警戒氣分으로 市勢는 區區不明狀態이어서 第三五分은 十錢高를 告하엿스나 四分利는 少弛이며 佛貨는 閑散保合을 持續하고 米貨債도 活氣가적어 六分半 五分半 共히 廿錢低로 少弛이엇다

▲大阪 ▲甲五分利一〇一、五五 ▲第三五分利一〇二、五五 ▲四分半い一〇二、四〇 ▲四分半に一〇一、八六 ▲一回四分利一〇一、八七 ▲二回四分利一〇二、〇三 ▲第一回四分一〇二、〇三 ▲三分半と九八、〇三 佛貨四分 [illegible] ▲米貨六分半 [illegible] ▲滿洲公債一〇〇、三〇

市場六感

(株)……一高一低는 市勢의當然한理로되 急騰後의 急落으로 形勢가 混沌 ▲元來整理가 不足한 市勢로 買煽한것이 急反落의根本 ▲政局不安이란것이 樂觀한다면서도 念慮되고 게다가 群衆買嘉로 萬人이다買하려고하면 場面은 惡化함이 當然 ▲이제는 第二次整理市勢가되엇스니 目前回復은難望 ▲總選擧結果如何로는 一波瀾이또잇슬것이니 市勢는漸次波瀾含?

(米)……大雨가 지나간지 不過幾日에 또春雨가霏霏 落種水의 充分은勿論 移秧의用水도 無慮? ▲何如間 本年의 天候가 此現象으로나가면 豐作은 無難 그러치마는 新米의 分水嶺을 넘기前에는 需給의不安 不無 ▲昨今 當地는 萬人이면 萬人이모다 實買成하는거시 市勢의 原理上도리여 反撥力을 養成하는것이고 政府가 公定價格을 引上하게되고 政府米賣受에 無制限 實施한다는것은 도한 反動力을 『上限』하는것이라고 强氣는 裏書 [illegible]

期米 低落 實氣擡頭

前場下辷 今朝阪地三十四圓七十錢인 昨正同樣의寄付를始한後 限은 九大의賣叩로 三十二圓九中은 二圓七十錢인 六十丁低 先은 二圓六十四錢인 九十丁低 十九錢인 七十丁低로 一時 阪地三節 六十五錢으로 下押함에 伴하야 九十六錢까지 低迷하엿다가 阪地七十五錢으로 反撥함을따라 入節〇三錢까지 跳返하야 結局阪止七十七錢에 止받고 三十三圓〇九錢에 止步하엿다

後場低落 後場은 阪地低로 一轉에 十八錢低로 三十二圓九十一錢에 寄付한後 三、四節까지 九十三四錢에서 揉合하엿스나 弱含이엇다

騰勢俄然一挫

阪地先限三十五圓〇七錢은 最高公定米價에 肉迫한 新最高價이오 當地三十三圓三十二錢으로 日本內地價와의 標算上됨서 公定米價를 突破한市勢인만치 强氣側으로서도 利食을 急速히하는 一方으로는 就中大賈物을擁抱한그대로 頹勢만을 容易히 防止하는觀도업지아니하나 滑落을許하지아니하나 그러나원악高位圈인만치 賣方의 雪時戰도 尋常치아니하야 頑强伸惱의 感을 呈하든 끄테 政府米賣受에 對하야 無制限으로 賣應한다는荷見局長의言明과 又는最高公定米價를 引上할意思가업다는農林當局의意嚮이 發表되자 期正兩界의 人氣는俄然軟化하야 天井不知의騰勢도 自然一挫되어 阪地四十餘丁 當地三十餘丁의 反落을告함에至하엿다 그러나쌀의事情만은更히 深入落을 許할餘地가업고 또한 爾來의 騰勢가公定價의引上을目標한 行動이아니엇스므로 今回政府의 意向을機로하야 實安心한다는것도 一考를加할必要가잇다고云云

大局觀은不變

目前整理市勢?

需給狀態로보면 朝鮮、在米調濟에加하야 日本內地도 凶年後의 豐作이關係上 亦是緊觀을不許하는바이며 農家의 賣惜方針도 一層鞏固하야 到底히 低米價를期待할수업고 諸物價와 比로도 割低觀되어 買思惑이 不絕하므로 大局的으로보아 深入落은 不許할것이므로 瓦落的大暴落이 업스리라는것은 누구나 肯定할수잇는바이나 最高價에 接近한것을 機로 大仕手의賣方針에로의 轉換도 엇게되엇고 또 政策도公定最高價를引上치안키로 聲明한것과 人氣에도 그만큼變化를生하게되엇스니 押目다운 一押이어서 棒上市勢이니만치 玉整理와함께 一段低價를示한後에 植付期에들어서서 다시回復될것이 아닌가하는 觀測도 不無하다

朝取期米取組內容

◆賣方 當限 ◆買方

[illegible]	[illegible]	[illegible]

正米 反弛

京城少弛 定期의軟調로 正米는 少弛이엇스나 市中賣物은 極히적다

仁川反弛 期米低로 氣配는 軟化하엿스나 米事情은 訂正되지안어 人氣만은 頑强하다 [illegible]

釜山一息 天候不良으로 市場買物은 적으나 定期軟調로保合을 인氣는 漸次一息모양이되고 [illegible]

大邱保合 產地稍持看도 少量이나 實物을내고잇는데 淸算의 鈍狀을좃가 市勢는 活氣가업고 當用小口외 必要買가나타날뿐이엇다 [illegible]

群山軟化 天候不良으로 賣物은 적으나 市勢는 天井으로보고 全然 買氣不添하야 市勢는 十五錢反落을 告하엿다 [illegible]

木浦下辷 出廻는 九輛이 잇섯스나 淸算의 一息商狀을 옴겨 日本內地의 入荏도 全然업스며 產地買付難으로 市中持米側도 頑强히 不賣하야 市況은 지못 底堅裡에 保合이엇다 [illegible]

今日財界 (廿一日)

◆米 仁川期米先限 [illegible] 大阪期米先限 [illegible] 京城正米(一石) [illegible] 正租(仁川)一等 [illegible] 一斤 [illegible]

◆株 朝新 [illegible] 鐘新 [illegible] 東新 [illegible]

◆商品 大阪三品 綿糸先限 [illegible] 人絹先限 [illegible] 砂糖先限 [illegible]

株式

◆朝取短期 [illegible]

◆東京短期取組 [illegible]

◆大阪短期 [illegible]

◆東京現株 [illegible]

◆朝取短期賣買高 [illegible]

◆短期主要株取組 [illegible]

期米

◆朝取期米 [illegible]

◆大阪長期 [illegible]

◆朝取期米賣買高 [illegible]

◆大邱期米 [illegible]

◆大阪期米 [illegible]

◆木浦期米 [illegible]

◆群山期米 [illegible]

◆釜山期米 [illegible]

◆大阪期米取組 [illegible]

◆東京期米 [illegible]

◆日本各地期米 [illegible]

海外經濟 (二日)

[illegible]

銀行券

◆朝鮮銀行券 [illegible] ◆日本銀行券 [illegible]

◆京城手形交換·金利 [illegible] ◆東京金利 [illegible]

對外爲替

◆東京 [illegible] ◆大阪 [illegible] ◆大阪金利 [illegible]

鰯油粕·麥粉

◆阪神鰯粕 [illegible] ◆阪神鰯油 [illegible] ◆日本麥粉市勢 [illegible]

金銀價

◆金買入價 [illegible] ◆東京金銀價 [illegible] ◆京城市中金銀價 [illegible]

正米

◆京城正米 [illegible] ◆仁川正米 [illegible] ◆大阪正米標準價 [illegible] ◆大阪市中在米高 [illegible]

雜穀

◆京城雜穀 [illegible] ◆仁川雜穀 [illegible]

正租

[illegible]

綿絲布

◆京城綿系布市勢 [illegible] ◆京城綿布 [illegible]

本絹交織人絹

[illegible]

滿洲商況

◆大連特產市勢 [illegible]

砂糖

◆大阪砂糖 [illegible] ◆東京砂糖 [illegible]

生糸

◆橫濱生糸 [illegible]

人絹

◆各地人絹 [illegible] ◆大阪人絹現物 [illegible]

棉花

◆大阪棉花 [illegible]

綿糸

◆大阪綿糸 [illegible]

金銀賣買 會商銀金壤平 平壤府水玉里一四六番 電話二〇二五

康益夏

期米 大 仁川海岸町

期米 東 趙俊鎬取引店

期米 玉 仁川 李來恒取引店

金·銀 岩崎商店 石金 土金 分析賣買

金·銀 德 白金 高價買入 京城德力 京城府明治町 電話本局 3939 1572 振替京城234 代金引換販賣酬應